Un Avión Civil Cayó en el Delta Sobre Unos Sauces; Salváronse los Ocupantes

VOLVERÁ EL PEDIDO DE INVENTARIO DE LAS FUERZAS

Piden a Truman que no Ceda Ante John Lewis.- Nacionalización de Minas

Crítica

DIOS ME PUSO SOBRE VUESTRA CIUDAD COMO A UN TABANO SOBRE UN NOBLE CABALLO PARA PICARLO Y TENERLO DESPIERTO (SOCRATES)

5 EDICION PARA TODO EL PAIS

FUNDADO POR NATALIO BOTANA EL 13 DE SETIEMBRE DE 1933

AÑO XXXIV — BUENOS AIRES, VIERNES, NOVIEMBRE 22 DE 1946 — El diario de Buenos Aires Para toda la República. — No. 11.588

Tratárase También la Cuestión del Desarme

LAKE SUCCESS, 22 (AP). — Se espera que los Estados Unidos tomarán el papel de mediadores en un esfuerzo para lograr un acuerdo en la cuestión de la información sobre los ejércitos que mantienen los países y la reducción de los armamentos, que se hallan ahora ante la O. N. U. en forma de propuestas. En círculos autorizados se dice que los Estados Unidos están trabajando en la redacción de una resolución que podría satisfacer a Rusia y a Gran Bretaña en ambos puntos. No se conocen todavía los detalles de la resolución, pero se tiene entendido que la delegación de los Estados Unidos considera la información acerca de las tropas como un asunto de menor importancia comparado con el del desarme.

Se votarán hoy las dos cuestiones

En círculos norteamericanos se expresó que el senador Tom Connally habría probablemente hoy ante la Comisión Política y de Seguridad de la O. N. U. que está tratando las dos cuestiones. Es posible que el senador Connally se halle presente en la reunión de dicha comisión los señores Molotov y Bevin y se cree probable que la comisión vote hoy ambos asuntos.

La delegación de los Estados Unidos pasó toda la noche en consulta sobre esas cuestiones y se tiene entendido que el Sr. Tom Connally ordenaría la información sobre la posición norteamericana a la luz de las declaraciones hechas ayer por los señores Bevin y Molotov.

Aparecía una base de transacción

La propuesta del secretario de Estado de la Unión, Sr. Byrnes para reducir la dotación de las fuerzas aliadas en la zona de Trieste por un período, como una base de transacción sobre la cuestión de las tropas de ocupación, deberían ser evacuadas en una fecha límite determinada previamente, poco tiempo después de que entrara en vigor el estatuto del Territorio Libre de Trieste. Este asunto es por cierto una de las dos cuestiones en conflicto que impiden el arreglo final de la cuestión que es el principal obstáculo para la terminación del tratado de paz con Italia.

De nuevo sería tratada la cuestión de Trieste

Los cancilleres de las grandes potencias han anunciado que realizarán otra sesión para tratar el asunto de Trieste hoy a las 15 (hora local). — También acordaron reunirse a las 11, para discutir la posibilidad de restringir el empleo de la facultad del veto en el Consejo de Seguridad. El segundo asunto que considerarán los cancilleres es el relacionado con el estatuto del Territorio Libre de Trieste, es la cuestión de la vinculación económica del territorio con Yugoslavia.

Chocan las posiciones de Rusia y Gran Bretaña

Según la opinión de algunos que estuvieron presentes en la reunión de anoche, el Sr. Molotov renovó su demanda para una unión aduanera entre aquellos Estados y también para una administración conjunta de los ferrocarriles de Trieste. El Sr. Bevin declaró que tal arreglo significaría la incorporación económica de Trieste a Yugoslavia. En la oportunidad de Gran Bretaña y los Estados Unidos, el Sr. Molotov indirectamente podría abandonar la propuesta de la unión aduanera y aceptar la sugestión francesa de que se asegurara a Yugoslavia y Italia concesiones especiales y diversas instalaciones en la zona libre del puerto. El Sr. Molotov dijo que, además de tal arreglo, sería necesario crear una administración de los ferrocarriles de Trieste y Yugoslavia. Los ministros de Relaciones Exteriores difirieron luego la cuestión económica para otra sesión.

Alcance de la declaración británica

Al aparecer ayer ante la comisión, el señor Ernest Bevin pidió que toda cuestión del desarme fuera tratada por la O. N. U. Rechazó la demanda rusa para que se administrara el control con respecto a las tropas de que disponen los aliados en el exterior, a menos que esta cuestión se incluyera en las conversaciones sobre el desarme. El señor Bevin presentó una propuesta francesa según la cual, las propuestas de las tropas y los armamentos fueran fundidas en una sola, pero la comisión levantó la sesión sin haber tomado una resolución.

Bevin tratará de lograr hoy una decisión

Parece probable que el señor Bevin presione para lograr una decisión respecto a esa cuestión en la reunión de hoy. Ante la comisión se encuentra la resolución soviética pidiendo información de todos los miembros de la O. N. U. en el plazo de un mes, con respecto a sus tropas, bases y fuerzas en el exterior. La delegación de los Estados Unidos sostuvo que los informes deberían contener también las cifras de las fuerzas que los gobiernos mancomunados en la Unión Soviética y los norteamericanos presenten una resolución cubriendo esa parte de la cuestión.

Debate y votación sobre el plan ruso

LAKE SUCCESS, 22 (United). — La comisión política y de seguridad de las Naciones Unidas se encamina hacia el debate definitivo y la votación sobre el plan de Rusia para el inventario de las bases y las fuerzas armadas de países aliados en territorios extraños.

Estados Unidos, si bien trata de ejercer un papel de mediador entre Rusia y Gran Bretaña en la cuestión de las tropas, posiblemente formalizará un pedido, hasta ahora no oficial, en el sentido de que la propuesta soviética sea ampliada de modo que comprenda, no sólo a las tropas destacadas en el extranjero, sino a las que cada país tiene en su propio territorio.

Gran Bretaña trata de unificar las mociones

Según se informa, Gran Bretaña está dispuesta a luchar hasta el fin por que la comisión política, de la que forman parte los 51 miembros de las Naciones Unidas, demore su decisión respecto de la propuesta soviética y trate de coordinarla con otra cuestión que figura en el temario de la comisión: la del desarme mundial.

Reparos que tiene la delegación soviética

Este asunto también ha sido planteado ante la asamblea general por Rusia, pero Molotov espera que la asamblea pospone una investigación de la presencia y distribución de todas las fuerzas de países aliados existentes en suelo extranjero, antes de entrar de lleno a debatir la cuestión de si las naciones pueden o no deshacerse sin peligro de sus armamentos y sus ejércitos.

Las delegaciones parecen convienen en que el propuesto inventario de las tropas no es sino el primer paso hacia un programa conjunto que en primer lugar habrá de proveer a las Naciones Unidas de las fuerzas necesarias para mantener la paz y, en segundo lugar, habrá de conducir a las diversas naciones por la senda del desarme.

Proyecto de la Unión Control Internacional

Los gestores de la política norteamericana opinan que Estados Unidos ya ha expuesto clara y completamente su criterio favorable al control internacional propuesto, incluyendo un sistema de inspección para impedir el uso de la energía atómica para fines bélicos.

Es posible un fracaso en las deliberaciones

Tienen la convicción de que no es posible ninguna transacción respecto de estos principios y consideran que a Rusia debe invitársele a aceptar entre aceptar el plan o rechazarlo. Estos funcionarios admiten abiertamente la posibilidad de un completo fracaso en la fase actual de las deliberaciones para el establecimiento de un sistema mundial de fiscalización, pero otros que antes que hacer frente a una "impasse" por tiempo indefinido, es preferible volver a someter toda la cuestión a Washington y a los funcionarios correspondientes de otros gobiernos". Mar Inglaterra, Francia y China, en este punto de vista no se comparte por todos los funcionarios responsables de la política exterior de Estados Unidos. Algunos de ellos, si bien se muestran ansiosos por obtener un compromiso, no se sienten tan inclinados a considerar que el logro por finalizadas las actuales conversaciones no sería prudente por el momento.

Sería Inevitable Otra carrera Armamentista

NUEVA YORK, 22 (United). — Los gestores de la política del país en cuanto a la energía atómica se muestran firmemente contrarios a la carrera armamentista, y preferirían una definición de Rusia sobre el actual problema de los controles internacionales.

Los dirigentes norteamericanos se muestran firmemente pesimista ante las perspectivas de romper la impasse de seis meses con los rusos, respecto al pedido estadounidense de que se formen posiciones efectivas en el mundo para que ningún país acumule energía atómica en secreto.

El principal obstáculo para las Naciones Unidas es la inflexible oposición soviética a la propuesta de que se instituya un sistema de inspección internacional.

Fueron Recogidas en el Estrecho de Corfú Minas de Fabricación Germana

LONDRES, 22 (United). — Anunció el Almirantazgo que en el estrecho de Corfú (Grecia) se encontró minas de las usadas por los de fabricación alemana. No se puede saberse todavía por quiénes y cuándo fueron colocadas".

El Primer Deber de las Democracias es Derrocar a Franco, Declaró Giral

Protesta de Enfermos. — *Dramática ataúdes de los internados descontentos, en terna al crédito.*

al que exponen enfermos sus quejas porque con ellos no se cumples, en el hospital Muñiz, las indicaciones formuladas por los médicos que atienden a su tratamiento

La Selección de Otro Gobierno Urge Menos

LAKE SUCCESS, 22 (U.P.). — Después de una entrevista de una hora con lord Inverchapel, embajador británico en Washington, el jefe del gobierno republicano español, José Giral, dijo a la United Press que recogía una impresión "muy optimista" en el sentido de que británicos están dispuestos a suscribir a alguna acción concreta que promueva un cambio de régimen en España.

Bevin trata de solucionar el caso de España

Giral dijo que Inverchapel, hablando en nombre de Ernest Bevin, le informó que el gobierno británico "se encuentra profundamente preocupado con el problema español y deseoso de resolverlo de manera pacífica lo antes posible".

La entrevista entre Giral y lord Inverchapel tuvo lugar en el hotel Waldorf Astoria, donde Bevin y su séquito tienen instalado su despacho. Giral dijo que quedaron en continuar las conversaciones de cuando en cuando, añadiendo que la impresión que le dió Inverchapel es de que el gobierno británico no ha decidido aún concretamente qué curso debe seguir en cuanto al problema español.

Giral dice que salió optimista de la reunión

"Salí de la entrevista muy optimista —dijo Giral—, con la impresión de que el gobierno británico quiere hacer algo concreto, que resuelta definitivamente el problema español".

Recientemente un portavoz británico dijo que el gobierno de Londres estaba considerando la posibilidad de que se lleve a cabo un plebiscito en España, bajo el auspicio de las Naciones Unidas. A este respecto Giral dijo que si su gobierno se instalara en Madrid estaría enteramente de acuerdo con un plebiscito de esta naturaleza.

El primer deber es derrocar a Franco

Añadió enseguida que eso es algo que vendrá después. "El primer problema —dijo— es derrocar de manera o de otra a Franco y luego un gobierno que le sustituya.

Nosotros estamos convencidos de que la única manera de derrocarle es por medio de la ruptura diplomática y sanciones económicas de alguna naturaleza. En cuanto a la sustitución, creemos que nuestro gobierno debe ser sustituído por otro después de unas elecciones celebradas en España, es el indicado para asumir el poder".

Fuerzas republicanas en Francia

Añadió que la resistencia interior en España y 140.000 hombres en Francia constituyen actualmente el último bastión contra el fascismo. Dijo que puesto designado, para entrar en España y tomar la fiscalización de todos los gobiernos municipales, provincias, la policía y todos los demás órganos de administración y seguridad pública.

Preguntado acerca de la posibilidad de sustituir a Franco por un Consejo de Regencia, Giral dijo: "Esto sería sustituir un gobierno ilegal por otro ilegal".

Un gobierno interino llevaría a la guerra civil

Añadió que si las potencias mundiales trataran de establecer un gobierno interino de esta naturaleza, escogiendo a sus miembros arbitrariamente, "ese sería el caní que conduciría a la guerra civil, porque dividiría a los republicanos más de lo que están ahora".

Observó que su gobierno, que representa a los principales partidos españoles, es el único capaz de unificar al pueblo español y evitar conflictos. Si su gobierno fuera instaurado, al celebrarse la consulta popular acataría respetuosamente la voluntad del pueblo, "aunque decidiera escoger la monarquía, de lo cual dudo mucho".

Falta de representación del gobierno español

Giral informó a Inverchapel de la intranquilidad de su gobierno por la ausencia de toda representación española en las discusiones de problemas que afectan al futuro de España, tales como la situación de las colonias, el futuro de Tánger, los controles internacionales relacionados con la salud, el tráfico, las drogas, etcétera.

Estos son algunos de los motivos, según informó a Inverchapel, de que sea imprescindible solucionar cuanto antes el problema español, ya que España puede colaborar con el resto de las naciones del mundo en la estructuración de una paz duradera que tiene al mejoramiento social, económico y político.

Belt continúa trabajando en su fórmula

Mientras tanto, un vocero oficial de la delegación cubana reveló que el embajador Guillermo Belt continúa trabajando en su "fórmula" para solucionar el problema español.

Dijo que Belt ya ha redactado un anteproyecto de ponencia, para utilizarlo como base de las consultas. En su forma ha venido consultando a diversas delegaciones latinoamericanas y europeas, recibiendo sugerencias que deberán incorporarse a su "fórmula".

Subraya que la "fórmula" ha sido redactada en forma muy elástica, para que pueda adaptarse a los distintos puntos de vista, con el propósito de conciliar todos ellos, en una solución definitiva.

Amnistía general y plebiscito en España

El punto básico de la "fórmula" de Belt es la autorización de las Naciones Unidas a los Estados de habla española para que procedan por sí, por su cuenta a intentar promover una amnistía general y la celebración de un plebiscito en España.

El vocero en cuestión observó que, como Belt cambia su proyecto de acuerdo con la sugerencia que recibe, sería prematuro decir a publicidad en su estado actual. Su idea es precisamente lograr una conciliación de la Comisión Política y de Seguridad de la Asamblea General, simplemente, si tracasara la moción polaca de la ruptura de relaciones diplomáticas, la cual se calcula que será discutida por dicha comisión a fines de la semana próxima.

Por Saludar a la Novia Casi se Matan el Novio y un Amigo; Cayeron en el Tigre

Un avión que había levantado vuelo en Matanza, ayer a las 14.10, se precipitó a tierra poco más tarde, cayendo en un paraje del Delta llamado Cruz Colorada, en las inmediaciones del arroyo Toro. Por fortuna, el piloto ni su tripulante, únicos que viajaban en el aparato, sufrieron otra cosa que lesiones de menor importancia.

● El accidente

De acuerdo a la información recogida, ayer, en momentos que el aparato Focke Wulf, matrícula LV5CJ, pilotado por Francisco Teodoro Tesoni y que llevaba como pasajero a Guillermo S. Madarian, mecánico del campo del Centro de Aviación de Matanza, se precipitó a tierra después de haber realizado una brusca maniobra. El aparato quedó enganchado entre las ramas de los sauces que abundan en el lugar y Tesoni y Madarian pudieron bajar por sus propios medios, debiendo para ello descender por entre el tupido ramaje.

Aproximadamente dos horas más tarde llegó la información hasta la subprefectura del Tigre, que destacó una comisión a cargo del ayudante Leopoldo Fopiano, para que llegara hasta el lugar. Esta arribó a las 0.30 al punto donde había caído el Focke Wulf, en terreno de los señores Cartelli, en el arroyo Toro, a dos kilómetros del Paraná de las Palmas, comprobando que los ocupantes del mismo ya habían sido trasladados a la lancha de un isleño hasta el Tigre, en donde tomaron uno de los micros de la Costera Argentina, dirigiéndose a sus respectivos domicilios.

Esta mañana partieron nuevamente algunos funcionarios de la subprefectura y el oficial sumariante Vicente de Faveris, hasta el lugar del hecho para realizar una inspección ocular.

Según ha trascendido, Tesoni y Madarian habían partido de Matanza en el aparato mencionado con el fin de realizar un vuelo sobre una quinta donde se encontraba la novia de uno de ellos. Según declaraciones de algunos testigos, en momentos en que realizaban algunas evoluciones a baja altura, el avión entró violentamente en tirabuzón, cayendo sobre un bosquecillo de altos sauces con las consecuencias conocidas.

La ONU Puede Acelerar la Caída de Franco, Dice Martínez Barrio

NUEVA YORK, 22 (AP.). — El señor Diego Martínez Barrio, presidente del gobierno republicano español desterrado, declaró en una entrevista que según las informaciones que tiene de España, "estamos convencidos de que el régimen del general Franco desaparecerá completamente dentro de poco".

"Creemos —añadió— que el año próximo se producirá el tan esperado cambio de gobierno en España".

Tres medidas

Dijo que la O. N. U. podría apresurar la caída de Franco por medio de: 1, una campaña concertada de relaciones diplomáticas; 2, la "modificación" de las relaciones económicas entre los países aliados a la O. N. U. y España; 3, una demostración colectiva internacional que lo pusiera al mundo democrático, en favor de un cambio de gobierno en España.

Al preguntársele su opinión respecto a los temores expresados en algunos círculos norteamericanos y británicos de que cualquier acción abierta contra Franco en la actualidad podría provocar un golpe de estado comunista en España, el señor Martínez Barrio respondió: "Las fuerzas de la verdadera democracia en España son muy poderosas en estos momentos, tan como que el partido comunista español tenga una influencia decisiva en la futura marcha política de mi país".

No creemos en la necesidad de una intervención armada para producir ese cambio, el cual puede ser precipitado por medio de la creación de un "clima" favorable fuera de las fronteras de España, seguido por la materialización de la democracia a cargo de las fuerzas políticas activas dentro del país. Eso sería suficiente para producir la restauración del gobierno republicano español".

Los Políticos Uruguayos Buscan Cómo Evitar la Anulación de Votos

(Especial para CRITICA, transmitido por la United Press)

MONTEVIDEO, 22 (United). — Al entrar en los días últimos, días previos a la elección de autoridades nacionales y municipales y plebiscito de dos reformas a la carta magna, la expectativa de la opinión pública ha llegado a su punto máximo. Si la propaganda en ritmo en el interior del país, la que se realiza en estos días en la capital, viene adquiriendo un grado de bullicio ensordecedor. Los ómnibus, ya que los automóviles instalados en los comités, y los altavoces que transmiten instrucciones a los electores atraían con gran patriotismo el espíritu, proclamando en frases gastadas los programas de cada uno de los partidos y los candidatos respectivos en cada caso.

Manifestación comunista

Solo las conferencias y mítines entraron ya en su fase de decisión, pues sólo esta la manifestación popular que esta noche efectuará el partido comunista. Desde distintos puntos de la ciudad afluirán los manifestantes para concentrarse en el populosa barrio de Aguada, y desde allí recorrerán varias calles, llegando finalmente a la explanada del Palacio Municipal.

El secretario general del partido, Eduardo Gómez, candidato al Consejo de Estado, que auspicia la reforma constitucional, dirigirá la palabra al público, lo mismo que otros oradores.

Anoche se realizó la manifestación del partido socialista, que partiendo de la Avenida 18 de Julio y Sierra, recorrió angosta vía de tránsito, llegando hasta Agraciada. En ese mismo punto, arrancaron a la multitud, el candidato al Consejo de Estado y al senado, Dr. Emilio Frugoni, ex ministro del Uruguay en Rusia, y el diputado nacional Dr. José Pedro Cardoso.

Las notas pintorescas siguen surgiendo

Y desde luego que entre ellas debe mencionarse en lugar principal la del Sr. Domingo Tortorelli. Desde los balcones de su casa, sita en 18 de Julio y Joaquín Requena, Tortorelli dirigió la palabra a un numeroso auditorio.

Porque lo cierto es que el "candidato presidencial Tortorelli", aunque en las elecciones en que ha intervenido nunca alcanzó a obtener votos, sabe cómo congregar a sus conferencias masas importantes, aunque sea a heterogéneas. Tortorelli exhortó a sus "correligionarios" a sufragar sin descreimientos, para consagrar "la victoria que ya tenemos segura" y aseguró que había hecho imprimir veinte millones de hojas de votación para que a nadie le falteara su lista.

Crítico después a los candidatos presidenciales de los otros partidos, de quienes dijo, que son "unos viejos chechos". Cabe señalar que Tortorelli había pública en manga de camisa, consecuente con su sinceración de que él es el líder de los descamisados uruguayos.

El voto anulado

Mañana las actividades de los distintos partidos será polarizada en buena parte, en la distribución de listas de votación. Por lo tanto, todos los partidos deben sufragar por lo menos una lista de votación a los candidatos a la presidencia y diputados, y en otra, para los municipios —, hacer de cada elector, mo algo imprescindible, el instruir a los aptatos, evitando errores que puedan hacer anular su voto.

Los afiliados de los partidos que postulan las reformas constitucionales deben, como es lógico, colocar mayor cantidad de hojas — la que dice "sí" por la reforma —, y ante esas preguntas complicadas, los propagandistas de los comités han estimado conveniente efectuar la distribución de listas, en sobres abiertos, que luego los votantes en el cuarto secreto abren, para colocar las listas en el otro sobre, o que el elector entregan los miembros de las mesas electorales.

Pedrea a un tren

LAS PIEDRAS (Uruguay), 22 (United). — En la noche decretada ayer por los obreros del ferrocarril central se ha producido un incidente, según lo anunció esta mañana la policía local.

Expresa la información que poco después de arribar a la estación Las Piedras la locomotora 101 que arrastraba el tren número 131 en dirección a la estación 25 de Agosto, fué atacada a pedradas por un grupo de unas 50 personas. Una de las piedras alcanzó a lesionar de cierta consideración al maquinista y la policía de la zona intervino inmediatamente, con el fin de evitar nuevos ataques, que se produjeran ulteriordades.

Récord: 49' de París a Londres

LONDRES, 22 (United). — El avión Lancastrian Nene, fué el primer avión de pasajeros de propulsión a reacción en batir su propio récord, al hacer en 49 minutos el recorrido entre París y Londres, mejorando en 9 minutos el tiempo que empleó en el viaje de ida a la capital francesa.

Cerrarán Fábricas

WASHINGTON, 22 (United). — Los parlamentarios de ambos partidos pidieron al presidente que convoque al Congreso en sesiones extraordinarias para conjurar la huelga de los mineros de carbón. El senador demócrata, Mr. Harry Byrd, se unió ayer a la petición de Mr. Truman exhortándole a que "no haya una nueva rendición ante Lewis y que proceda a la nacionalización de las minas, los ferrocarriles y demás servicios públicos".

El senador republicano, Mr. Clarence J. Brown opinó que el presidente debe dar por terminadas sus vacaciones, ante la situación de emergencia y convocar al Parlamento. El senador José Ball, de la misma filiación, indicó que "menos que el gobierno vuelva, el Congreso se verá obligado a sancionar una ley que cortará la libertad de todos los grupos, incluso la de los trabajadores".

Mr. George Christopfer, presidente de la Packard Motors, predijo que la huelga de carbón obligará posiblemente a cerrar las fábricas de automóviles dentro de una semana o dos días. Henry Ford, nieto, reveló que su establecimiento tiene carbón para 21 días, pero que cerrará si el movimiento se prolonga.

Economía de carbón

WASHINGTON, 22 (United). — El gobierno federal ha completado los planes para la disminución del alumbrado de muchas ciudades norteamericanas y para otras medidas de economía de carbón, anticipando la posibilidad de una prolongada batalla judicial para obligar al dirigente obrero John Lewis a cancelar el paro de las minas de carbón bituminoso.

El citado dirigente obrero, presidente del Sindicato de Mineros Unidos (afiliado a la Federación Norteamericana del Trabajo), corre el riesgo de que se le envíe a la cárcel.

Dos huelguistas muertos

Los establecimientos metalúrgicos y otras industrias que utilizan carbón están apresurándose para suspender a miles de operarios al entrar en su segundo día la huelga, la cual se desarrolla hasta ahora en forma comparativamente pacífica, excepto por un caso de violencia ahí, en Virginia Occidental, donde dos huelguistas fueron muertos a tiros.

Las víctimas, una de ellas un negro, fueron muertas a tiros por el capataz de una pequeña mina, el cual declaró que aquélle le habían querido atacar por la espalda, lo que le obligó a actuar en defensa propia.

Anoche la policía sacó de la cárcel de Keystone — la localidad donde ocurrió el hecho — al citado capataz y lo llevó a un paraje secreto "para su propia seguridad". Las autoridades informaron que se le acusará de asesinato.

Mientras tanto la batalla judicial suscitada a causa del paro minero debe librarse en los estrados de justicia de esta capital, y a menos que Lewis tome alguna actitud imprevista, la próxima fase de la misma ocurrirá el lunes por la mañana en el tribunal del distrito de Columbia, ante el cual fué citado Lewis para que explique las razones por las cuales no se le debe juzgar por desacato a la corte, siendo que no ha cumplido con la orden de la corte sentencia de prisión para no haber hecho que los afiliados a su sindicato continuaran trabajando.

Entregan la citación

WASHINGTON, 22 (A. P.).—Dos alguaciles federales entregaron el señor John L. Lewis, presidente del Sindicato Minero, la citación para presentarse ante el tribunal federal el lunes por la mañana para contestar a el acusación de continuacia que para sobre él.

El señor Lewis aceptó la citación en su oficina privada, "sin hacer comentarios", según dijo uno de sus ayudantes. El Juez federal, señor T. Alan Goldborough, ordenó anoche a Lewis que demostrara por qué no debe ser detenido en contumacia por el hecho de que se ha negado a retirar la notificación de la terminación del contrato de trabajo y que fué la causa para que abandonaran sus labores 400.000 obreros de las minas de carbón.

Truman dirige personalmente

CAYO HUESO, 22 (United). — El presidente Truman regresará a Washington el sábado para dirigir personalmente la dirección de la lucha establecida por el gobierno contra el jefe de los Mineros Unidos, John L. Lewis.

Truman pidió informes constantemente del ministro del Interior, J. A. Krug y del procurador general Tom C. Clark, pero aparentemente no ha dado otra dirección de la batalla. Consideró que cuanto él pueda decir en Washington, en vista de que la posición del gobierno es clara en vista de las medidas que adoptaron Krug y Clark.

EL TIEMPO

NUBLADO

A LAS 15 DE HOY

Temperatura, 23ºC Presión atmosférica, 753.5. Humedad relativa 60 por ciento. Viento del S. E., a 1 kilómetro en la hora.

Pronóstico hasta mañana

Capital Federal: Parcialmente nublado. Algunas lluvias esporádicamente por la noche y mañana. Temperatura en ascenso.

HOY

★ Posteridad literaria.
★ El pleito de las otras.
★ Paz y cultura.
★ Las cesantías absurdas.
★ Tierra para la Boca.

Después de Dramática Búsqueda Localizaron el Avión en los Alpes

Bloqueados por la Nieve, no han Comido Desde Hace 3 Días

MILAN, 22 (U. P.). — Debido señales de radio seguían recibiéndose hoy en el aeropuerto local, desde el avión de transporte del ejército norteamericano C-53 que cayó en un estado paraje de los Alpes con 11 personas a bordo hace tres días, pero una fuerte tormenta de nieve azotó la zona donde los ocupantes del aparato accidentado aguardan ansiosamente la llegada de socorristas. Es necesario.

Las autoridades del aeródromo local anunciaron que mensajes por radio seguían recibiéndose hoy, enviados por el radiotelegrafista del avión, pero que en ellos no se daba una ubicación más exacta del aeroplano que la ya conocida anteriormente.

Docenas de aviones buscan a los extraviados

Mientras tanto, aviones volaron rasando sobre los Alpes, en la búsqueda. El comandante del aeródromo local anunció que aviones italianos, a pesar del mal tiempo reinante, participaron en la búsqueda. Los aviones de pilotos norteamericanos, bajo las autoridades inglesas, anunciaron que además de la nevada hay nubes muy bajas que impiden casi completamente que los aviones vuelen lo suficiente como para que se distinga algo que haya sobre el suelo.

Bloqueados por la nieve, no comen desde hace 3 días.

Los funcionarios de la Dirección de Meteorología dicen que el clima indica favorable para buscar los restos del avión en el día que la temperatura comenzó a subir al empezar la nevada. Sin embargo, un mensaje anterior estimó que radio dicta que los ocupantes del aparato no comían hacía casi tres días. Agregaba que la nieve llegaba a 3 metros de altura, y que reinaba una densa niebla que impedía ver a más de 20 metros de distancia.

La mayor búsqueda de la historia

WIESBADEN, Alemania, 22 (U.P.). — La más grande búsqueda por aire que se haya conocido en la historia de la aviación norteamericana en Europa hallase hoy en pleno desarrollo con no menos de 30 aeroplanos de cuatro naciones que registran zonas montañosas de Francia, Italia y Suiza para ubicar el avión de transporte del ejército norteamericano que hace tres días cayó en los Alpes con 11 personas a bordo.

El general de brigada Lucas V. Beau, comandante en jefe del servicio de transporte aéreo en Europa, que tiene a su cargo la dirección de las operaciones, informó que 60 aviones de combate ingleses han recibido instrucciones de registrar los zonas al este de Grenoble, al este de Mont Blanc y al sur de Interlaken. Cuatro aviones de transporte se han unido a la búsqueda 20 o más aeroplanos británicos, franceses e italianos".

Texto del último mensaje

Mientras tanto, las autoridades han informado que el último mensaje recibido del avión decía: "Tormenta de nieve hasta esta noche". El citado mensaje fué captado en Suiza, pero las autoridades locales no saben si fué transmitido ayer por la noche o hoy por la mañana.

Los oficiales que dirigen la operación dicen que las últimas informaciones disponibles indican que el avión perdido se encuentra en alguna parte de los alrededores del Monte Rosa, en Italia, a unos 80 kilómetros al este del Monte Blanco.

Participarán paracaidistas en el salvamento

ROMA, 22 (United). — Al promediar la tarde se anunció en el Ministerio del Aire que más paracaidistas partirían con destino a Turín, desde donde viajarían en avión hasta el punto del accidente para lanzarse con sus paracaídas.

El avión ha caído sobre territorio suizo.

Llegarán mañana junto a los accidentados

BERNA, 22 (United). — En el Departamento Militar se anunció que la expedición de rescate que tratará de llegar hasta el avión accidentado que había iniciado el ascalamiento desde Meringen, en ruta de Berna, desde Grindelwald, desde donde se informa que las condiciones atmosféricas no son favorables.

Si los alpinistas logran cumplir su misión, se hallarán junto a los accidentados en las primeras horas de mañana.

Depondrá Ante la Cámara de E. U. un Ex Líder Comunista

WASHINGTON, 22 (United) — En ex vocero del Partido Comunista en los Estados Unidos, Bodenz, prestará declaración ante la historia confidencial de las operaciones secretas del partido y sus vinculaciones con Moscú.

Budenz, que ha sido director del "Daily Worker", órgano comunista nacional, depondrá hoy ante la comisión de la Cámara de Representantes para las actividades antinortteamericanas.

El presidente de la comisión, John E. Rankin, dijo que Budenz ha prometido hacer revelaciones. Budenz ha renunciado al comunismo, reiteradamente a la Iglesia Católica hace un año, y se le ha pedido que cuente lo que sabe de las actividades del partido, así como el bombre que una vez calificó públicamente como agente principal del Kremlin en los Estados Unidos.

Paro Total de los Ferroviarios en el Uruguay

PROCLAMACION DE BERRETA. — *Un aspecto del imponente mitin realizado por las fuerzas democráticas uruguayas en la avenida 18 de Julio ante el Palacio Legislativo.* — *En el círculo: el doctor Berreta, hablando candidatura del doctor Berreta a la presidencia de la República, en los comicios que se realizarán pasado mañana.* — *Los manifestados todo el círculo uruguayo.*

Puede Trabar la Elección

MONTEVIDEO, 22 (United). — Los conscriptos encuadrados en la guardia de los obreros ferroviarios, han quedado suspendidos la totalidad de los servicios de trenes y el expendio de pasajes para todas las líneas, según lo anunció hoy la administración del Ferrocarril Central. La medida ha sido adoptada por las empresas, pero desde las últimas horas de la tarde de ayer se había ido paralizando el movimiento de trenes al hacer abandono de sus tareas los maquinistas y empleados de tráfico, incluyendo señaleros, etc. Varios convoyes quedaron detenidos en su trayecto, debiendo la empresa adoptar medidas tendientes a proporcionar a los pasajeros medios de locomoción para terminar el viaje.

No hay acuerdo

MONTEVIDEO, 22 (United). — Hasta mediodía de hoy no se había solucionado el conflicto de la Unión Ferroviaria con la empresa del Ferrocarril Central. Las obreras que en la asamblea de anoche en el pueblo de Peñarol decretaron un cuarto intermedio para la mañana de hoy a fin de seguir discutiendo las propuestas del P. E. continúan deliberando sin haber llegado a un acuerdo.

La huelga actual, que afecta a unos 6.000 obreros, es el primer conflicto serio que afronta la obrera desde hace 38 años. En efecto, en 1908 estalló una gran huelga que tuvo carácter violento y que duró 8 días, pero se conservan en el recuerdo de los viejos pobladores que tenía el ferrocarril en aquel entonces. En la mañana de ayer circuló entre los empalmes con las líneas del central, no utilizando estas últimas por la falta de guardabarreras.

Graves consecuencias

Hasta el momento no se producen alteraciones de hechos de violencia a excepción de un ataque perpetrado anoche contra el maquinista de un tren en la estación Las Piedras, que fué agredido, resultando por consiguiente no identificados. Guardias de la policía y el ejército mantuvo guardia en los puntos principales tales como estación Central, talleres Central y en general en todas las estaciones y empalmes principales. De continuar el movimiento se producirán series contratiempos e irregularidades en el transporte de carne, leche, legumbres y ganado a Tablada, desde el interior del país, así como dificultades para el normal desarrollo del acto electoral en los demás departamentos, pues para la gran cantidad de empleados que tienen sus ocupaciones en Montevideo y viven en las poblaciones inmediatas a la capital.

PANORAMA MUNDIAL A TRAVES DEL CABLE

● PERU: Invitación a Haya de la Torre. — Lima, 22 (AP). — Se informa que el director de la revista "Time" señor James Linen, envió un telegrama al jefe del Partido del Pueblo, D. Víctor Raúl Haya de la Torre, el cual le invita a participar en el "forum" o debate que sobre asuntos mundiales se celebrará los días 9, 10 y 11 de enero de 1947 en Cleveland, estado de Ohio, Estados Unidos.

● EE. UU.: Vacuna antitífica. — Washington, 22 (AP). — El señor Michael Swangard, investigador de la oficina de servicios técnicos, anunció el descubrimiento de una vacuna de alta efectividad contra la fiebre aftosa, hecho en 1943 por un virologista alemán. Esta vacuna es desconocida en los Estados Unidos y la única fuente donde puede conseguirse es en el Instituto de Vacuna en Basilea, Suiza.

● COLOMBIA: Crisis de gobierno. — Bogotá, 22 (AP). — El presidente señor Ospina Pérez solicitó a sus ministros comprovincianos, señores Manuel Barrera Parra, de Gobierno, Mario Cerveja, de Educación; Vicente Dávila Tejada, de Comunicaciones, y Darío Botero Isaza, de Obras Públicas; que retiren la renuncia que le presentaron para dar desfile en libertad de reharacer el gabinete después de la renuncia de otros ministros liberales, cuya presencia en el gobierno había sido votada por los parlamentarios liberales.

● PERU: Falleció un simulógo. — Lima, 22 (AP). — A los 82 años falleció el señor Scipion Llona, destacado simulógo y autor de "La Mujer de Ojos Violetas".

● CANADA: Llegó el embajador argentino. — Ottawa, 22 (AP). — Llegó a esta ciudad por vía aérea procedentes de Nueva York, el señor Juan Carlos Rodríguez, nuevo embajador de la Argentina ante el gobierno canadiense.

● VATICANO: Convocatoria del consistorio. — Ciudad del Vaticano, 22 (AP). — Fuentes generalmente informadas manifestaban que a pesar de las versiones circulantes no se cree probable que el Papa convoque un otro consistorio este año. Hay seis vacantes en el Sacro Colegio debidas a la muerte de cardenales occidentales en los últimos diez meses, por lo que hay noticias que difícilmente sea es probable se convoque pronto a otro consistorio.

● EE. UU.: La expedición a la Antártida. — Washington, 22 (AP). — Integrará la expedición del almirante Byrd a la Antártida a fin de la sección de observaciones climatéricas de la Oficina Meteorológica de la Unión. Dicha sección, que está cumpliendo en sus estudios el radar. Esta fase de las exploraciones se combinará con el estudio de materiales especiales para el registro de los vientos por radiotelefonía desde tierra y aviones.

● ITALIA: Tratados con divisas. — Roma, 22 (United). — A fin de poner coto al tráfico ilícito con divisas monetarias se anuncia que se requerirá autorización escrita de los comandantes para adquirir bonos postales que excedan de los veinticinco dólares. Algunos miembros del personal militar norteamericano, ingleses inclusive, fueron sorprendidos con dólares estadounidenses en su poder.

● EE. UU.: Recepción hallenera. — Washington, 22 (United). — Hubo mucho de la exposición hallenera japonesa en la recepción brindada a los delegados a la conferencia internacional de la caza de la ballena, por el secretario interino de Estado, Dean Acheson.

Intentan Establecer si el Monstruo Marino del Lago de Como no es un "Lariosaurio"

COMO, Italia, 22 (U.P.). — "El monstruo" no apareció hoy, pero las noticias de su presencia en el lago han causado más sensación que cualquiera otra desde que los patriotas aserraron a Benito Mussolini a poco kilómetros de ésta.

En todas partes se escuchan vivas y a veces ansiosas conversaciones sobre el monstruo. Pente a una iglesia, el correspensal vió a dos mujeres que estaban conversando, y al entrarse al monstruo se mantiguaron. Los diarios abundan en conjeturas respecto de las dimensiones y otras características del monstruo, y su tiraje ha aumentado en forma extraordinaria.

Geólogos y paleontólogos, algunos aficionados y profesores de las universidades vecinas se trasladaron apresuradamente a Como, cuando el cazador Amilcare Bolcione anunció haber visto al monstruo. Los hombres de ciencia se sintieron profundamente excitados porque la descripción de Bolcione coincidía casi exactamente con la del "Lariosaurio", anfibio prehistórico cuyos restos fueron descubiertos en 1882 por el profesor Balsami, cerca de Varenna. Los restos del Lariosaurio fueron vendidos al Museo de Paleontología de Bruselas, pero se sacaron moldes de ellos, los cuales están depositados en el Museo de la ciudad localidad de Cecco.

El "Osservatore Romano", órgano semioficial del Vaticano, al informar ayer respecto del monstruo, mencionaba el descubrimiento de los restos del Lariosaurio y el hecho de que ellos habían sido vendidos al Museo de Bruselas.

Este correspondal ha visto los moldes del Lariosaurio en Lecco, y ellos muestran a un ser de unos cuatro metros de largo con garras parecidas a aletas y provistas de furtes uñas, y una enorme cabeza con grandes dientes.

Equilibrio entre escépticos y creyentes

Aproximadamente la mitad de las personas con las cuales conversó este correspondal en esta zona, manifestó que no cree en la existencia del monstruo. Las integrantes de la otra mitad mostráronse dispuestas a aceptar hipótesis y teorías respecto de las probabilidades de que animales de la era prehistórica todavía vivan en las gigantescas cavernas existentes a orillas del lago y las cuales, según se cree, se extienden en algunos casos por debajo de lagunas de las montañas que rodean al lago.

Además de las cavernas próximas a lago hay muchas otras en las laderas de las montañas con largos túneles llenos de estalagmitas y en su mayor parte inexplorados. El mayor de ellos termina en un precipicio y en ese lugar se puede escuchar el ruido de agua que cae, creyéndose que proviene del caudal de uno de los ríos subterráneos de origen desconocido, cuyas aguas afluyen al lago de Como. Las cavernas y los túneles subterráneos llenaran en forma muy destacada en las conjeturas que se formulan aquí respecto del lugar donde el monstruo podría tener su guarida.

Londres no Reconoce la Elección de Rumania

Niégase a Firmar la Paz con Ese País, Ex Satélite del Eje

LONDRES, 22 (AP). — Un informante del Ministerio de Relaciones Exteriores declaró que la cuestión de las relaciones entre Gran Bretaña y Rumania se hallaba a consideración del gobierno y aseguró que las elecciones generales que se habían realizado en Rumania el pasado noviembre no fueron "ni libres ni justas". Al preguntársele si el retiro del reconocimiento del gobierno rumano podría afectar el tratado de paz con ese país ex satélite del Eje, el vocero aclaró en la conferencia de prensa que "el gobierno británico concluirá, tratados de paz sólo con los gobiernos reconocidos".

"Votación falsificada y falta de libertad"

El informante declaró que el temor expresado por el gobierno de Gran Bretaña en las tres notas dirigidas a las autoridades rumanas en los últimas cuatro semanas respecto a las elecciones, confirmaban que la votación sería "falsificada y falta de libertad" han resultado plenamente justificadas. Agregó que los informes recibidos mostraban que varios candidatos de la oposición habían sido arrestados en la mañana del día 19 de noviembre, fecha en que se realizaron las elecciones.

En Madrid Hubo un Tiroteo Entre "Maquis" y la Policía

MADRID, 22 (United). — Se informa que la policía dió muerte a tiros al jefe de los "maquis" del Guadarrama e hirió a su ayudante en una batalla que tuvo lugar anoche en la zona residencial de Madrid.

La policía arrestó a uno de los "maquis" que habría revelado el lugar de reunión de los dirigentes. La policía se aproximó al lugar y se cruzó con un tiroteo, sin que las autoridades tuvieran bajas.

La policía de Córdoba informa que cerca de la aldea de Hinojosa del Duque, en esa provincia, apareció colgado de un árbol el cuerpo de un cura acusado por los "maquis" de ser confidente de la Guardia Civil.

---

ellos, con sus imaginaciones, es quienes los desplazarían de su lugar a los planetas en su porvenir. Porque en realidad les han copado el sitio los Elleri Queen, Agatha Christie, Phillips Oppenheim, Edgard Wallace y otros abastecedores de las novelas policiales hoy en boga.

HAY un Manachem Beghin que acaudilla, judíos, rebeldes y terroristas a su paso hamas y exterminio; y hay un "Agente Británico" del servicio secreto inglés que se llama Leonard Burt y que está viviendo de verdad las más intensas aventuras que pudieran soñar todos los expertos en aventuras matemáticas, en su lucha subterránea contra el terror judío.

¿Este síntoma de los tiempos que corren significará un paso atrás en la marcha de un paso adelante en su literatura?

ENTRE las más terribles acusaciones a los nazis en su avasallamiento de Italia, está la de las matanzas en las cavernas Ardeati-nas. La cárcel que proporcionaba carne humana para esas matanzas se llama "Prisión Reina del Cielo". ¿Qué oscuro sentido del cristianismo y del amor humano que simbolizan la madre de Jesús tendría el ser que nombró a una cárcel "Reina del Cielo"?

Un Argentino Fué Nombrado Jefe de la Marina Irlandesa

DUBLIN, 22 (AP). — Ha trascendido que el comandante H. J. A. Jerome, nacido en la Argentina en el año 1890. Fué designado comandante de la nueva marina del Eire. El padre del comandante era un ex funcionario británico en la Argentina. El marino, que ingresó a la Armada Británica a los trece años, pertenece a la Orden de Servicios Distinguidos por su valor, demostrado mucho a través del fuego enemigo en la zona de la isla de Malta.

El Público Fué Llamado al Orden en el Juicio de Roma

ROMA, 22 (A.P.). — El coronel general Eberhart von Mackensen, ex comandante del XIV ejército alemán, salió del estrado de los testigos en el juicio de los comandantes británicos por el estado de tensión que se había producido en el desarrollo de los acusados de haber ordenado, en represalia, la matanza de rehenes en las cuevas Ardeatinas, con destino a Richter Hans Keller, afirmó al tribunal en una declaración que el general von Mackensen, el general Kesselring y el comandante de Roma, "participaron en este hecho de una manera que pueda llamarse culpable".

"Nuevamente los espectadores gritaron "asesinos!" a la entrada de los acusados en la sala del tribunal. El jefe de traductores de la Corte advirtió a los espectadores que si "tratan de que no podría proseguir con su trabajo". El general Keller declaró que los acusados contaban que se había dado muerte a diez Italianos por cada alemán muerto en la emboscada de Roma, lo cual "es otro por cada alemán muerto en la emboscada de Roma, lo cual "es permitido por la ley internacional" y que el general Kesselring "tuvo duda el principio de excluir la posibilidad de que ninguna persona inocente estuviera incluida en la lista de los rehenes".

Piden una Conferencia Sobre los Dardanelos

LONDRES, 22 (United). — La cancillería británica propuso a los países signatarios de la convención de Montreux, sobre los Dardanelos que se convoque a una conferencia, en la que los Estados Unidos representarán al Japón, que fué excluido. Entiende Inglaterra que las conversaciones preliminares terminaron, criterio con el que no están de acuerdo las repúblicas soviéticas.

Es sabido el criterio británico de que Turquía y "los países del Mar Negro" no deben ser los únicos defensores de los Dardanelos, como propugnaba Rusia. Es sabido que se ha decidido reconsiderar la convención de Montreux, para modificarla de acuerdo con las exigencias y requerimientos actuales.

Líderes de la Izquierda Francesa

EN LA FOTOGRAFIA *se ve a Auriol y Thorez, líderes de los partidos Socialista y Comunista, respectivamente, en Francia. El domingo se realizarán elecciones al Consejo Constituyente que decidirá sobre la elección de los partidos de la izquierda en el panorama político de Francia*

EL DOCTOR FELIPE ESPIL VIAJA HACIA BUENOS AIRES

LONDRES, 22 (AP). — El embajador de la Argentina doctor Felipe Espil, y su esposa, partieron de Southampton con destino a Nueva Cork a bordo del Queen Elizabeth, primera etapa de su viaje a Buenos Aires. Los esposos Espil hicieron anoche el viaje a Southampton en automóvil, acompañados por el ministro consejero de la embajada, señor Ricardo Siri, el agregado naval Teodoro Hartung, capitán de navío y sus esposas respectivas.

COMPUTOS DE LA ELECCION URUGUAYA DEL 1942

LEMAS

Departamentos	Batllistas	Batllistas Jiménez	Por Batlle y Ordóñez	Por la Patria	Aeropuerto Batllista	Batllistas Independientes	Colorado Independiente	Total Partido Colorado	Por la Unión Nacional Arbiza	Aparicio Saravia	Independientes	Total Partido Nacional	Partido Nacional Herrerista	Partido Unión Cívica del Uruguay	Partido Socialista	Partido Comunista	TOTALES
	PARTIDO COLORADO								PARTIDO NACIONAL								
Montevideo	77.629	31.903	23.035	6.890	530	9	149.506	24.729	832	1	3	35.556	15.263	12.789	11.572	7.203	40.222.479
Canelones	17.858	3.774	2.430	1.081	23	5	25.171	12.212	—	3	3	35.356	3.011	2.042	365	172	43.576
Maldonado	5.474	3.266	1.152	139	4	—	10.035	2.367	—	3	3	12.213	2.077	564	80	70	15.002
Rocha	2.377	2.471	2.792	657	30	4	8.331	1.843	—	4	4	3.847	2.070	308	178	102	12.712
Treinta y Tres	3.060	2.186	1.450	135	—	6	7.027	5.050	107	—	—	5.165	986	232	46	32	13.480
Cerro Largo	4.512	3.264	1.140	1.000	25	—	10.147	5.413	964	—	—	6.379	2.022	472	111	82	19.141
Rivera	2.503	3.063	4.333	1.195	3	7	11.204	3.570	—	—	—	3.570	1.384	208	140	89	18.395
Artigas	3.163	2.729	3.067	169	—	6	9.134	1.572	—	—	—	1.572	1.537	154	45	45	12.415
Salto	8.307	881	1.398	990	7	4	11.587	3.946	—	2	—	3.948	2.721	1.060	191	292	19.799
Paysandú	4.843	1.392	2.153	674	16	2	9.080	3.268	—	—	—	3.268	4.847	1.101	300	79	19.560
Río Negro	2.281	453	1.050	125	—	—	4.499	2.326	—	—	—	2.326	1.977	156	39	—	8.534
Soriano	8.128	679	2.399	178	5	4	11.393	7.026	—	1	—	7.099	2.806	592	250	212	22.332
Colonia	7.036	3.783	3.773	393	26	2	14.993	4.743	—	1	—	4.731	6.263	1.180	224	112	27.544
San José	2.459	2.695	2.766	192	1	4	8.117	7.264	—	1	—	7.265	2.400	850	157	24	20.291
Flores	2.634	1.147	439	312	—	16	3.943	3.561	—	1	—	3.563	2.381	306	22	76	9.931
Florida	4.317	2.232	2.629	672	11	4	11.365	8.197	—	10	—	8.207	2.947	387	62	93	23.622
Durazno	3.776	1.683	1.881	116	5	1	8.150	5.335	—	4	—	5.339	4.197	323	76	—	18.044
Lavalleja	5.196	2.353	811	1.969	3	6	10.341	7.000	—	3	—	7.003	3.381	385	103	126	21.095
Tacuarembó	4.159	1.496	2.950	655	2	3	10.065	5.322	—	13	—	5.335	2.847	397	269	86	18.999
Totales	170.262	74.767	63.555	18.869	670	75	328.189	129.279	1.900	56	131.235	67.050	24.423	11.339	9.036	10.574.703	

Total de inscriptos en 1942: 858.714. — Total de inscriptos en 1946: 894.932. (Puede haber variantes de 40 a 50 votos)

Fábrica de Jabón - Jufre 38
Vendemos a revendedores surtidos jabones a 5.85, 1.25 y 1.80 la docena, — Jabón para hoteles, el mil, $ 22.50

ATENCION CHAUFERES DE TAXIS
Gratificaré generosamente devolución de 2 valijas dejadas en viaje de Morón a Constitución en la madrugada del martes. Devolver BOLIVAR 238, Oficina 11, Capital

MEXICO y URUGUAY
ASUNTOS DE FAMILIA
Trámites rápidos
Informes gratis
Dr. EMILIO CARRANZA
Suc. de G. GUILEAUD
500 DONCELES 1
U. T. 35 - 1953 y 35 - 0287

PARA SU TOCADOR
TINKAL
¡EL JABON DE LUJO!

Calcule el Tamaño
de su
HELADERA ELECTRICA
a base de:
● El número de personas que HOY forman su familia y su posible CRECIMIENTO.
● La cantidad de sus INVITADOS HABITUALES.
● El VOLUMEN de los COMESTIBLES que conservará en su heladera
y así, al disfrutar ampliamente de las ventajas que brinda la refrigeración eléctrica
GANARA TIEMPO, TRANQUILIDAD Y DINERO.
se lo aconseja:
INSTITUTO ARGENTINO DE ELECTRICIDAD APLICADA

Deberes y Derechos

NO sólo son los trabajadores manuales, son todos los hombres del mundo los que en este momento, puestos de pie, reclaman mayores derechos.

El derecho a un mayor jornal y a un menor esfuerzo es, casi diríamos, el aspecto más simple del derecho implícito en la vida del hombre. Pero, entre la nueva estructura social del mundo.

Y mezclada al gran clamor universal por cada "derecho", se eve ahora, cada vez más, la palabra "deber". Sin embargo, son dos palabras tan indisolublemente ligadas como si una fuera el anverso y la otra el reverso de una misma medalla. Si hay un derecho, como el ejercer un derecho está inevitablemente un deber.

El derecho que tienen todos los ciudadanos de un país a vivir sin miedo, implica para ellos el deber de trabajar para hacer posible su acondicionamiento a esa vida. Como el deber que tienen de trabajar para el bienestar del país, les crea el derecho a exigir del país el bienestar.

Nadie pues, ningún ciudadano, pueden eludir en este momento la terrible responsabilidad individual de la obra de trabajar, sobre cuyos hombros descansa el futuro del mundo. Su disociación es la que ha creado el caos en el que hoy los debatimos. Por reacción, el abuso de una convierte a la otra en un factor negativo.

El reclamar sólo "derechos" creó la desocupación, el hambre, las especulaciones y la miseria que hoy nos empobrecen, las que hacen pobres de Europa para su avasallamiento por los regímenes de fuerza.

El misterio del por qué los regímenes de fuerza consiguieron aterrorizar a esos pueblos y llevarlos domados a la desenfrenada carrera de la muerte que culminó en Nuremberg, se originó en el simple hecho de que a esos pueblos se les imponían sólo deberes.

Es como si el continente europeo fuera desde el principio de esta edad el eje centrífugo de todas las fuerzas que en ella han sacudido al mundo.

Como olas concéntricas salen de él y se van extendiendo sobre los demás pueblos de la tierra, cumpliendo una implacable ley física, así hoy las ondas de choque como una marea incontenible la ola oscura que sacudió los cimientos de la civilización europea.

Sólo un deber individual y colectivo podemos oponerle y es el del equilibrio entre estas dos palabras: Deberes y Derechos.

Somos un pueblo nuevo, sin los problemas de superpoblación y de consumo, maldición de Europa desde los siglos. La angustia de esos problemas que hizo a los navegantes europeos salir en busca de tierras y de pan, y encontrar las rutas de América; años más tarde, liberada y defendida América, les hizo armar y destrozarse unos a otros.

Siempre el mismo problema para la humanidad: espacio y pan. Recordemos que somos un pueblo nuevo, colmado de una ancha promisoria y fecunda tierra nueva, y que nuestras soluciones no están en imitar y copiar las horas desesperadas de aquellos pueblos a sus medios de las cuantiosas de tierras superpobladas y agotadas: sino en el opuesto, que significa organizar nuestras amplias posibilidades para que nunca nos alcance, el naufragamiento, la angustia sórdida y desesperada de aquellos problemas insolubles.

Tenemos los argentinos otros deberes y otros derechos. El derecho a ajustar parte en el porvenir que es nuestro, pero el deber ineludible de trabajar para crear ese porvenir.

Solamente uniendo y equilibrando firmemente el concepto de derecho, que parece hoy una clarinada en nuestro país, con el renegado concepto del deber, podremos crear el clima colectivo que se necesita en este momento para que la obra a que el país se aboca sea de afirmación y no de negación.

Porque es la ley inmutable de la naturaleza que solamente el equilibrio crea y sostiene y esta ley se refleja en todo lo que existe sobre la tierra y en la tierra misma.

El secreto y la fórmula del trabajo constructivo de la felicidad colectiva están en el equilibrio de las dos palabras básicas: **Derecho y Deber, Deber y Derecho.**

La Investigación de las Exportaciones Terminaría Antes del 30

Se Aclarará en Diputados la Escasez y Carestía del Jabón

Un Pedido de Informes Sobre Entrega de Sebo

DR. RONALDO BONAZZOLA, que ha planteado un pedido de informes, ante la Cámara de Diputados, sobre la distribución y comercialización del sebo

HA tenido repercusión en el Congreso Nacional, la campaña popular realizada por CRITICA en defensa de la alimentación modesta que sufre la escasez del jabón para lavar, motivada por maniobras especulacionistas que ahora serán investigadas.

Suscriptó por los diputados Romea R. Bonazzola Manzi, Adamo Ramos, Juan A. Branichi, Gómez Rubino, Juan Noriega, Arturo Frondizi, Ricardo Arturo Salvado, Córdoba y Orlando Cuffó ha sido presentado a la Cámara de diputados por un pedido de informes al P. E. para que ponga en conocimiento de la misma los siguientes puntos:

1 — A qué cantidad alcanza la producción de sebo que la Secretaría de Industria y Comercio controla en el país y en qué cifras y personas se concretan las cuotas con destino a jabón de lavar a asignado esa secretaría desde la vigencia del decreto 25.653.44, con el criterio se precedió la primera cuota después del citado decreto.

2 — Si la cuota de sebo que reciben los industriales jaboneros de conformidad a la disposición del decreto 25.653.44 se utiliza íntegramente en la producción de jabón de lavar.

3 — Qué cantidad de sebo industrial contiene el kilogramo de jabón de lavar que fabrican los beneficiarios de las cuotas asignadas por la Secretaría de Industria y Comercio?

4 — Qué procedencia tiene el sebo industrial con el que se obtiene la glicerina para la farmacopea y todos los derivados del sebo que ofrecen los beneficiarios de los cupos?

5 — Si los jaboneros usufructuarios de las cuotas de sebo utilizan en la elaboración de jabón de lavar aceites y grasas vegetales y también aceite de pescado y en qué proporción por kilogramo?

6 — Sin con motivo de una reciente investigación ordenada por la Secretaría de Industria y Comercio es notorio que ella proveó una repentina afluencia de jabón a la plaza y luego ha vuelto a escasear. ¿A qué conclusiones llegó esa investigación?

7 — ¿A quiénes y en qué cantidad se ha concedido permisos de exportación de sebo industrial, jabón de lavar, ácido estárico, estearina, glicerina y oleina desde la vigencia del decreto 25.653.44 y donde lo obtuvo el que exportó no era productor de sebo o de jabón?

● **Fundamentos**

Establecen los autores del proyecto que el mismo, que la loable previsión contenida en el decreto 25.653, no asegurará a los productores de jabón para lavar las existencias de sebo necesarias para su producción, sometiendo a un régimen de permisos previos las excedentes, ha sido lamentablemente desvirtuada en la práctica, ya que la aplicación de ese procedimiento resulta evidente y su precio desproporcionado a la realidad de los costos.

● **Antecedentes**

Señálase como antecedente que durante los años 1917 y 1918, en los que el sebo contaba un peso kilo en la cada carnicería 5 pesos el kilo, los ministros recibían jabón a 1 U.E. el kilo. En cambio en la actualidad, desde el año 1941 hasta la fecha, la producción de sebo se entrega en un cupo total dado a los jaboneros a 8 0.24 el kilo de promedio, y en buena parte se desdobla, recobrando cada 100 kilos alrededor del 12 por ciento de glicerina, que se vende a $ 5.80 el kilo y otros derivados de gran precio, escaseando el jabón y vendiéndose el existente a los almaceneros a $ 0.45 el kilo.

● **El origen de la cuestión**

Los colonos han expresado que se les había amenazado con inutilizar las máquinas trilladoras, si no firmaban el pliego de condiciones que se les había llevado a la firma, lo que estiman que es una arbitrariedad.

El origen de esta cuestión es de que el Sindicato exige de los colonos que los mismos traigan los servicios de a obreros afiliados al organismo mencionado, mientras que dichos colonos han tomado ya a su servicio trabajadores que, hace mucho tiempo, han intervenido en las tareas rurales de sus respectivos chacras, aun cuando no se encuentran afiliados al Sindicato.

Hasta ahora no ha transcendido que el gobierno haya tomado la intervención alguna en este conflicto.

La Misión de Chile Viene el Martes

SANTIAGO DE CHILE, 22 (Unitrd). — El presidente firmó el decreto por el cual se nombra la misión comercial y financiera que partirá el martes para Buenos Aires, presidida por el ex ministro agrario laborista, don Jaime Larrain. La integrarán, por el gobierno, Germán Pico Canas, vicepresidente ejecutivo de la Corporación de Fomento de Producción; diputado liberal, Eduardo Alessandri Rodríguez; hijo del ex presidente, y el diputado comunista Cipriano Pontigo.

Los delegados serán: Luis Dávila, por el Banco Central; Daniel Rios Patron, por la ganadería; Germán Oalckers, por la industria maderera; Carlos Valenzuela, por la Corporación de Fomento; Bruno Leuschner, por la industria carbonera; Guillermo Bianchi, jefe del departamento comercial de la cancillería, y Ricardo Bueno, como secretario. En Buenos Aires se agregarán el consejero comercial de la embajada, Moisés Vargas, y Manuel Pereira, quien es técnico en oleaginosos.

Llegaron Más Datos

ESTA mañana volvió a reunirse la comisión investigadora de los permisos de exportación, bajo la presidencia del diputado Cámara, y con la ausencia de los señores Decker y Mendiondo, para considerar diversos asuntos relacionados con la marcha de la misión.

Según anunció el diputado Cámara a los periodistas, al seno de la comisión han llegado todos los informes solicitados a diversas reparticiones públicas, por lo que ya dispone en poder de la comisión todos los elementos necesarios para llegar a una rápida conclusión sobre la denuncia formulada oportunamente por el ex diputado Agustín Rodríguez Araya.

● **Novedades**

Extraoficialmente, podemos anticipar que se ha confirmado que en la próxima semana llegará al país el señor Angel Pagliano, quien prestará declaración inmediatamente ante la comisión, la que finalizará sus actividades a fin de mes.

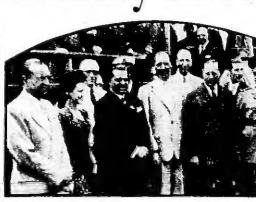

PASEO BRASIL. — *En Retiro se realizó esta mañana la ceremonia de la inauguración del Paseo Brasil, con la asistencia del canciller Bramuglia, el embajador de la nación hermana, doctor Lacerda, el ministro de Guerra y el intendente municipal*

La Firma de un Convenio Fué Exigida a 70 Colonos

CORDOBA, 22 (De nuestro corresponsal). — Un grupo numeroso de colonos, pertenecientes a los distritos de Anita, Freyre, Huanrape y Santa Rita, fueron citados a la comisaría de la segunda de las localidades nombradas, donde, en presencia de un empleado de la delegación regional de la Secretaría de Trabajo y Previsión y dirigentes del Sindicato de Oficios Varios, fueron instados a suscribir un convenio relacionado con la próxima recolección de las cosechas de trigo y lino.

● **Permanecieron detenidos**

Como esta intimidación no fuera acatada por los colonos, alrededor de 70, éstos permanecieron detenidos unas dos horas en el local policial, recuperando luego su libertad, después de lo cual, los colonos se reunieron en un local de Freyre, resolviendo requerir el concurso de un abogado y dirigirse al gobernador de la provincia y ministro de Agricultura, denunciando el hecho del que habían sido víctimas.

● **El origen de la cuestión**

Los colonos han expresado que se les había amenazado con inutilizar las máquinas trilladoras, si no firmaban el pliego de condiciones que se les había llevado a la firma, lo que estiman que es una arbitrariedad.

El origen de esta cuestión es de que el Sindicato exige de los colonos que los mismos traigan los servicios de a obreros afiliados al organismo mencionado, mientras que dichos colonos han tomado ya a su servicio trabajadores que, hace mucho tiempo, han intervenido en las tareas rurales de sus respectivas chacras, aun cuando no se encuentran afiliados al Sindicato.

Hasta ahora no ha transcendido que el gobierno haya tomado la intervención alguna en este conflicto.

Estrechan Filas las Mujeres Radicales

LA Comisión Organizadora Femenina de la U. C. R., conjuntamente con la cooperación de las parroquias constituidas ha dado a publicidad un comunicado invitando a todas las correligionarias a estrechar filas, haciéndoles saber que como único requisito para la inscripción debe presentarse la cédula de identidad.

PARA SU
PIC-NIC
DEL DOMINGO
Vasos de papel
"DELVA"
DEL VALLE Ltda.
Sarmiento 1949 - Buenos Aires

Protesta Estudiantil por las Cesantías de Profesores

Separaron a Diez Profesores en Santa Fe

EN las Universidades argentinas continúa el ambiente de intranquilidad provocado por las numerosas cesantías de profesores. Sobre un estudio, la "Agrupación Reformista de Medicina" dió a conocer una declaración, en la que expresa:

"Con la expulsión de ocho profesores de la Facultad de Ciencias Médicas, se sigue cumpliendo sistemáticamente el plan de franca intimidación a la cultura de nuestras universidades". Agrega la declaración que repudian los estudiantes todas las medidas de los interventores, que son simples cesantías, acontecimiento que, en lo que, de cualquier manera, han de continuar en la lucha por la libertad y la cultura.

Se reúnen hoy

Para dominar la situación universitaria, se reunirán hoy, a las 18 horas, los centros estudiantiles de Ciencias Económicas.

Ayer renunció el doctor Julio Hanon a su cargo de profesor de traumatología de la Clínica Neurológica, en colidaridad con los docentes económicos. Se ha dado a conocer otras Médicas. Expresa en su renuncia el doctor Hanon que no puede que su silencio pueda ser interpretado como de conformidad con esas medidas.

En la Facultad de Derecho, contratando con las cesantías de estos días, ha sido reincorporada al puesto de subencargado de la cátedra de Derecho argentina del curso de ingreso la doctora Julia Elena Palacios.

La ley universitaria

La Federación Universitaria Argentina ha empezado a exponer ante los diputados miembros de la Cámara de Diputados, su proyecto de bases para una ley universitaria, proyecto que fuera aprobado por la Conferencia Nacional de Centros Estudiantiles, realizada el mes de agosto. También se realizaron entrevistas con los miembros de la comisión de Instrucción Pública.

Eam Santa Fe

SANTA FE, 22 (De nuestro corresponsal). — El interventor del Litoral, señor de Tezanos Pinto, ha dictado una resolución por la que tomando en cuenta, dice, el informe producido por el delegado interventor de la Facultad de Química, se dan por terminadas las funciones de diez profesores, que ejercían la docencia de la Escuela de Industrias dependiente de dicha Facultad.

Drama de Nuestro Tiempo

Maestro se Ofrece para Mozo o Peón de Cocina

EN un diario rosarino de la tarde se ha publicado este aviso: "Maestro, con 25 años de enseñanza, sin jubilación y sin pensión, se ofrece para peón de cocina, mucamo, mozo de hotel o cualquier otro trabajo. Ocurrir a: Ovidio Lagos 252".

En estas cuatro líneas se refleja el tremendo drama de una vida. Un cuarto de siglo de esfuerzos continuados en la dura y abnegada tarea de enseñar, de luchar con la última jornada pedagógica, el remate de la miseria y el hambre.

Tiene que ser muy angustiosa esa situación, inmenso ese desamparo y grande su desesperación para que un maestro, que con sus veinticinco años de enseñanza debe ser un hombre al filo de la vejez, se ofrezca para faenas que no puedan conciliarse con su temperamento y su formación cultural.

Tal vez, en buena medida, la explicación del aviso pueda hallarse en el hecho de que el maestro sea uno de los relegados y que en la actualidad resulte más conveniente, desde el punto de vista económico, ser peón de cocina, mucamo o mozo de hotel.

Saludable Reactivación de la Función Pública

CON la implantación del nuevo horario en la administración nacional —que comenzará a rige desde el 1º de diciembre— hallan simultánea y afortunada solución diversos problemas relacionados con esa rama del quehacer nacional. Es virtud de ellos, en el interés público del momento en que las iniciativas del presidente de la Nación anunciaron una revitalización de la función pública, tanto en sus fines como en sus instrumentos. En este caso, el empleado nacional

Se destruye en primer lugar la tarea de jornada de ocho horas que se daba como segura y que, considerando que la mayoría de los servidores del Estado gozan de retribuciones modestas que les obliga a emplear el tiempo restante en ocupaciones rentadas, hubiera venido a traer problemas económicos a numerosos hogares. Por lo contrario, con el horario de linuado de 12 horas en días alternos de empleados, aumenta de hecho la capacidad empleadora del Estado, suministra medios de vida a más familias argentinas y da mayor rendimiento a quienes tendrá menos interrupciones— a la labor diaria.

Pero, objetable sería aun para los más adelantados, que ven en el empleado nacional un ser privilegiado, que no rinde y cobra sueldos opulentos, si no fuera que los mayores beneficiarios resultan todos los empleados que se ubican en otra situación con las oficinas públicas sino la de realizar gestiones en ellas.

Sabidos son los inconvenientes que hasta ahora se presentaban a quienes debían hacerlo. En la mayoría de los casos los horarios se superponían y había que abandonar la propia ocupación para coincidir con el horario de las oficinas públicas. Las pocas horas que estas permanecían abiertas traían como consecuencia las aglomeraciones y como secuela el cansancio del empleado, su menor rendimiento y escasa disposición para la amabilidad. Con un horario que ahora desde las 7 a las 18, raro será quien no tenga dentro de ellas un tiempo libre para realizar las gestiones que permite su propio —y muy veremos— para aseguirse del trabajo a abandonar una diligencia importante si no es empleado. Y como estos momentos no serán los mismos ni a las mismas horas, se acabarán las colas en las ventanillas, la demora en las gestiones y el ya famoso descanso prolongado de los expedientes.

Creemos, pues, que es esta una acertada medida del Poder Ejecutivo.

Reunieronse los Diputados Peronistas de Buenos Aires

ESTA mañana reunióse en una de las salas del Congreso, los diputados peronistas pertenecientes a la provincia de Buenos Aires, a efecto de considerar diversos aspectos de la situación partidaria en aquel Estado, vinculado a la constitución del Partido Unico.

Luego de un amplio cambio de ideas, dar a publicidad en las últimas horas de hoy, un comunicado sobre los objetivos de la reunión realizada y la posición partidaria de legisladores nacionales que intervinieron en la misma.

Podemos adelantar que el pensamiento predominante es que el Partido Unico debería llamarse al mas rotundo fracaso, pues no se hallan formuladas condiciones nacionales que intervinieron en la misma.

Podemos adelantar que el pensamiento predominante es que el Partido Unico debería llamarse al mas rotundo fracaso, pues no se hallan formuladas condiciones nacionales que intervinieron en la misma.

Podemos adelantar que el pensamiento predominante es que el Partido Unico debería llamarse al mas rotundo fracaso, pues no se hallan formuladas condiciones nacionales que intervinieron en la misma.

Así NO!

Los hojas de afeitar no deben utilizarse para eliminar callosidades.

Use
COROL
Un callicida eficaz y rápido.
VENTA EN FARMACIAS Y PERFUMERIAS

Aprobó el Senado Proyectos del Plan Quinquenal Sobre Energía

Se Creó el Consejo Nacional de la Energía y se Votó la Ley Nacional

EN su sesión de ayer el Senado de la Nación aprobó dos nuevos proyectos que forman parte del plan quinquenal de realizaciones e inversiones preparado por el Poder Ejecutivo.

● **El informe**

El senador Bavio, que tuvo a su cargo la tarea de informar sobre el dictamen, explicó el alcance de los proyectos y sus características. Expresó que el aprovechamiento de la energía eléctrica dependerá del Consejo Nacional de Energía. Se refirió luego a la relación del sistema federal con la mencionada entidad, destacó que en el proyecto se establece el sistema de convenios con los gobiernos provinciales. Agregó que el Consejo Nacional de la Energía procurará la utilización de esta última desde su exploración hasta su comercialización y entrega al consumidor. Señaló, asimismo, que el proyecto comprende la realización de grandes obras de riego e hidroeléctricas, y añadió que el fondo nacional de la energía se constituirá por aportes anuales del presupuesto, que en ningún caso podrán ser inferiores a diez millones de pesos y será completado con el importe de las regalías establecidas en la ley 12.161.

● **La producción eléctrica**

Dijo luego que el Poder Ejecutivo tiene el propósito de aumentar la producción eléctrica del país de 4.600 kilovatios a 1.600.000 kilovatios. Agregó que la comisión entiende que no sólo se llevarán a cabo las obras enumeradas en las planillas y diagramas que acompañan al plan, sólamente, sino también las que permita el rendimiento del último, especialmente en las provincias.

● **La energía atómica**

Al ser tratado el proyecto en particular, el senador Tanco propuso que se agregara de sus fines a la energía atómica, considerando que se trata de un asunto de carácter militar. El senador Bavio expresó que debía aprobarse el artículo sin la mencionada excepción, ya que el gobierno podrá efectuar experiencias vinculadas al aprovechamiento de la energía atómica y dictar una ley especial cuando los adelantos en la materia así lo requieran. Al tratarse el artículo, se votó en la forma propuesta por el señor Bavio.

Los demás artículos fueron aprobados sin observaciones y el senador declaró el 27, relativo a las facultades para expropiar bienes que estimen necesarios para la finalidad de la ley, el señor Sosa Loyola solicitó que en cada caso el P. E. debía revalidar la respectiva autorización. Después de un breve debate el artículo fué aprobado en la forma propuesta por el Poder Ejecutivo. Así aprobado el proyecto pasó en revisión a la Cámara de Diputados.

Con algunas modificaciones de detalle quedó también aprobado el proyecto de ley nacional de la energía. El procedimiento de la licitación para la ejecución de las obras dió lugar a un debate, acordándose que por una redacción que permite aquella, ya sea por adjudicación o por licitación pública o privada.

FLUIDO DESINFECTANTE CAMPANA
Para el Hogar

Obsequiaron 47 Tomos con Datos de Bs. Aires a EE. UU.

WASHINGTON, 22 (Unitrd). — En una sencilla ceremonia, el embajador argentino, doctor Oscar Ivanissevich, entregó a las autoridades del Archivo Nacional de los Estados Unidos una donación de 47 volúmenes con los datos históricos del municipio de Bs. Aires, en la época anterior a la independencia, llamada "Acuerdos del Cabildo".

La ceremonia se llevó a cabo en el salón de actos del archivo y fué encargado de recibir la obra el director del establecimiento, Mr. Solon Buck. Al hacer entrega de los volúmenes, el embajador, doctor Ivanissevich, dijo que del estudio y comprensión de las historias de ambos países saldrá reforzada la amistad y mutua apreciación de los Estados Unidos y la Argentina.

A su vez, Mr. Buck contestó: "El intercambio informativo basado en el conocimiento de los archivos de los pueblos, como los de esta obra de los de Buenos Aires, es esencial para el desarrollo de las relaciones culturales sobre principios sólidos. Unicamente mediante el afianzamiento de las relaciones entre todos los pueblos podrá cimentarse una paz segura en el mundo".

Se Postergaría la Elección Boliviana

LA PAZ, 22 (Unitrd). — Existe la posibilidad de que las elecciones presidenciales se postergue, dijo a la escasa cantidad de ciudadanos inscriptos en los padrones, según los diarios. Expresan que se tiene la intención de complicadas a fin de que los funcionarios que surjan de las urnas sean verdaderos representantes de la mayoría popular.

Mientras tanto, subsiste el malestar en los sindicatos mineros, los que amenazan con incautarse de las minas en caso de que los patronos no den cabal cumplimiento a las obligaciones contraídas. El partido de la Izquierda Revolucionario destacó representantes para conferenciar con los mineros y definir su posición en los comicios venideros.

- Livianos
- Prácticos
- Higiénicos
- Ocupan reducido espacio
- Se tiran después de usarse
- No se rompen

VENTA EN BAZARES, ALMACENES, LIBRERIAS, etc.

Hector MAURE
El extraordinario intérprete de la emoción popular
HOY a las 21.30, GRAN HOMENAJE
CON SUS GUITARRAS ARGENTINAS
GRAMUGLIA, IANIGRO, MONTEZANO, LORIA y CAVA
al astro máximo de la canción Héctor MAURE, con motivo de su ESPEDIDA. Le será obsequiada por el señor Don Luis Basile, una MEDALLA DE ORO y Pergamino, recordación de su gran SUCESO en la CONFITERIA
LA QUERENCIA
U. T. 34.9096
AVENIDA DE MAYO 870
GRAN FIN DE FIESTA
con la asistencia de los siguientes artistas:
Alberto Vacarezza, Homero Manzi, Juan José D'ANDREA, Aníbal Troilo, Rafael J. De Rosa, Cátulo Castillo, Roberto Fugazot, Pedro Tocci, Francisco García Giménez, Cátulo Castillo, Roberto Fugazot, Pedro Tocci, Francisco García Giménez, Armando Moreno, García Ramos, Julián Centeya, Enrique P. Maroni, Ardanal, A. J. P. Camarero, Gitano Pico Pelo y otros.
PRESENTA EL POETA DE LA GLOSA: FRANCISCO YONI.
Héctor Mauré estrenará como primicia la milonga de Alberto Vacarezza y Gardel-Razzano
CONSEJOS
SABADO ACTUA TAMBIEN EN LOS CLUBES
Floresta Juniors, Laguna 730 S. de Fomento de Villa Turdera TEMPERLEY
LUNES 25 — DEBUT
MIERCOLES 27
a pedido del público amigo y admiradores, en sección Vermouth y Noche
Cine LOS ANDES
BOEDO 777 - U. T. 15 1283 y 1136
Artista exclusivo de L R 3 RADIO BELGRANO y
GRAN BOEDO (Arco Iris)
BOEDO 819 - U. T. 15-9060

RICOLTORE EL ACEITE DE CALIDAD

EXTRAVIOSE CARTERA
con documentos personales de valor sólo para la interesada. Adelina P. de Ruiz. Quien tenga la gentileza de devolverlos a Tucumán No. 80, será bien gratificada.

FLUIDO CAMPANA
EL DESINFECTANTE MAS EFICAZ

Continúan las Deliberaciones de Patronos y Gastronómicos de Mar del Plata

Una Declaración Hicieron los Obreros

MAR DEL PLATA, 22 (De nuestra agencia). — Esta mañana continuaron las deliberaciones entre los representantes de los gremios obreros y los de la entidad patronal de los hoteleros de Mar del Plata, con la intervención del delegado regional de la Secretaría de Trabajo y Previsión, Ricardo Elena, y un funcionario del gobierno.

● **Labróse un acta**

Tampoco en esta oportunidad se logró un arreglo definitivo en el conflicto, acordándose, finalmente, labrar un acta de todo lo actuado y con las bases que podrían servir para la solución de la cuestión planteada, lo que sería sometido a las respectivas asambleas gremiales, a fin de que se pronuncien.

Por lo tanto, la tramitación de este conflicto, ha sufrido una nueva dilación, a pesar de que la misma parecía ya agotada y resuelta, por ambas partes, por la fijación, un aumento del porcentaje, la supresión de la propina y la vigencia de pretos en los hoteles, restaurantes y hoteles como los que rigieron en la última temporada veraniega, en Mar del Plata, Miramar y Necochea.

● **Una declaración**

Ante la difusión de una serie de insinuaciones respecto a las posiciones de los obreros gastronómicos, el Secretario General de la Federación Obrera Gastronómica Regional Argentina, ha dado a publicidad el siguiente comunicado:

"1o. — Que son netamente falsas ciertas afirmaciones por la Asociación Patronal de Hoteles Bares y Confiterías de Mar del Plata o demás casas de turismo relacionadas con sugestes salarios que sencillamente el monto de un mil a mil treinta y a la opinión pública.

2o. — Que es evidente que patronal tiene todas las características de una alianza de hombres de mal propósito, que nuestras tarifas cora alta sino gravemente dañ los "abusados" pedidos de sus personales.

3o. — Que la pretendida realidad de los empleados a los clientes ha es la que, nueva manioura para confundir a las autoridades y al público acerca de la real situación económica porque atraviesa la Industria Hotelera. Y que las tarifas las fantasmas privadas de quienes se dedican a tales actividades cuantas que son bien conocidas por el premio de la gastronomía en particular, principalmente de activar en un país donde no existen leyes que regulen el promedio de las tarifas que aplican los señores patronos de esos negocios, con el objetivo con la explotación de las habitaciones a extranjeros regularmente contratado en la convoyda de 25 a 40 pesos por persona y en otra correlacion en las demás categorías de esta manera verdaderamente alarmante. Ahora respecto, pienso que los empleados no las exigieron para aquíos exclusivos dados los personales.

4o. — Los obreros de la gastronomía

Adjudicarán Premios de la E. de Equinos

HOY se dió a conocer la nómina de los premios adjudicados a los ejemplares expuestos en la 33a. Exposición Ferir de Equinos, que bajo los auspicios de la Dirección General de Remonta del Ejército, se inaugurará mañana a las 15 en el Campo Hípico Militar.

También se adjudicaron los correspondientes a los ganadores de las concursos de silla y tiro.

La entrada a la exposición será libre y el acceso se hará por la puerta situada en la Avda. Vértiz.

Escuela de Músicos

Se halla abierta la inscripción para el ingreso al curso de formación de voluntarios de 2a. músicos, de la Escuela de Músicos del Ejército. Podrán ser admitidos a la escuela los jóvenes de 18 a 22 años, reclutamiento. Casilla de Correo 161. Córdoba.

No se Negociarán Válvulas Electrónicas Sin Permiso

Por una resolución dada a conocer hoy la Secretaría de Industria y Comercio, se prohibe entre los productores de válvulas electrónicas de transmisión y receptoras, la celebración de convenios que los podrán ser transferidos sin permiso previo.

Respondo la medida a la comprobada circunstancia de que no es posible la adquisición en plaza de dichos artículos.

Están muy pocos los productores dispuestos a proteger los que sólo exponen a que los compradores los adquieran a precios de cinco veces mayor que los que, percibían por lo menos no reunía por cinco más de lo que ganaría el mismo artículo en el extranjero.

Se prohibe hasta ahora el personal de menos y demas afines que dependían de la propiedad ban informado la baja de su salario con la que la buena voluntad del propietario, a pesar de que los productos sólo alcanzaron en período de temporada 100 a 113 pesos mensuales a un monto de 49 a 70 pesos a una mucama y demás empleados de esa razón, explotando en su provecho la propina que daba el cliente, al regir el nuevo sistema de salarios, aplicándose la propina que daba el cliente, también expendidos con la percepción que paga el cliente, aumentando las tarifas al doble de lo que ganaba el mozo de alguna cabaña con ese propósito, y ahora al solicitarles que que los trabajados y no el público quien pague al empleado que atiende en la propina, ellos se niegan al cobro arrancado a los mismos de precios extraordinarios.

Dos Pontones se Hundieron Frente al Club de Pescadores

LA fuerte sudestada de la tarde de ayer, que provocó el crecimiento del Río de la Plata y hasta la inundación de parte de la Boca, provocó en el río, frente a la altura de la calle Sarmiento, el hundimiento de dos pequeñas embarcaciones de transporte y remolcador, sin que hubiera, felizmente, ninguna desgracia entre los tripulantes, que fueron salvados por la acción del personal de la Subprefectura.

● **Frente al Balneario**

Es efecto cuando arreciaba el viento, poco después de las 16, los pontones Elena Curreli y María Mondelio navegaban a remolque del Juan Alberto, desde la dársena E de Puerto Nuevo, hacia Barracas. A la salida del canal norte, la marejada y el viento provocaron la ruptura del cabo de remolque. Lo que trajo a continuación una situación difícil. Los tripulantes de ambos pontones, un patrón y un marinero en cada uno, trataron de fondear las embarcaciones, pero no lo lograron y advertidos esta circunstancia por los marineros del destacamento norte de amarradores de la Subprefectura de Puerto Madero, se prepararon a auxiliarlos lo más rápidamente posible. Salieron las lanchas patrulleras, pero no pudieron llegar al lugar, por la escasa profundidad del paraje, y por ello, desde el espigón del Club de Pescadores por medio de cables se procedió a salvar a los tripulantes y amarrar los pontones. Logrado esto, y cuando se creía que el peligro para los pontones había pasado, los mismos se estrellaron contra los malecones, sufriendo algunos desperfectos de ambas embarcaciones fueron conducidas a la Subprefectura, comprobándose que no habían sufrido ningún daño. Son ellos: Viviente Noturcelo y José Lemo, patrón y marinero del María Mondelio y Antonio Zarazaga y Salvador Falanja, patrón y marinero del Elena Curreli. Los pontones, que pertenecen a la firma Curreli y Cía. tienen 61 y 49 toneladas de porte, respectivamente.

● **Se hunde el remolcador**

Las mismas causas provocaron el hundimiento en la Vuelta de Rocha, del viejo remolcador No me olvides, que se encontraba abandonado allí. El fuerte oleaje golpeó contra el muelle, provocando su hundimiento.

Pérdidas por $ 250 Mil en un Incendio en Tigre

POCO después de las 24 horas de ayer se declaró un incendio en los secaderos de huevos y leche existentes en la calle Tarapá, frente al puerto Burlichs. El fuego que se originó por un desprendimiento de gas amoníaco a raíz de la rotura de un tubo conductor, tomó rápidamente proporciones por lo que se solicitó la presencia de los bomberos.

Poco después de los cuarteles de Tigre y San Fernando se constituyeron en el lugar dos dotaciones, atacándose el fuego que se desarrollaba en un galpón de 25 metros de largo, que contenía el depósito de cáscaras de huevo. La extensión del siniestro se logró parcialmente las 2 horas de la mañana, resultando el establecimiento con Cañón de importancia cuyo monto fué establecido en pesos $ 250.000, contando con un seguro de $ 2.300.000 en diversas compañías.

Las autoridades policiales de Tigre, procedieron a la detención del sereno del establecimiento, Raúl Martínez y de un carbonero de apellidos Ortega, que estaba de turno, de nombre Javier Méndez, a fin de averiguar el origen del incendio. Los actuaciones están a cargo del comisario Nicolás Díaz Casado y del Ayudante Roberto Luis Martínez.

Colocaron el Primer Ladrillo Para la E. Profesional No. 1

EN el terreno situado en Lacarra y José Enrique Rodó, se procedió a colocar esta mañana el primer ladrillo del futuro edificio de la Escuela Fábrica Nº 1, dependiente de la Comisión Nacional de Aprendizaje y Orientación Profesional. Tal acto, que tendrá lugar a las 11 horas, estará presidido por el ministro de Trabajo y Previsión, Cnel. Domingo Mercante, a continuación se efectuará el Himno Nacional, colocándose finalmente los primeros ladrillos. Bendijo la ceremonia un prelado.

La escuela

El edificio constará de dos grandes secciones: la escuela y la fábrica. Los alumnos cursarán cuatro años de estudios, asistiendo a la escuela los dos primeros años, y a la escuela y a la fábrica los dos últimos. Se organizará comercialmente el establecimiento, para producir y vender lo producido en sus talleres. Los sueldos y régimen de trabajo se ajustarán a los de una fábrica particular.

ESCUELA - FABRICA. — *Se efectuó esta mañana la colocación del primer ladrillo de la escuela-fábrica Nº 1, sita en Lacarra y José Enrique Rodó, con la asistencia de las autoridades*

Reclaman personería

EL Sindicato de Obreros Marmoleros y de Artículos de Vidrio, también ha dado a la publicidad una fundida reclamación al director de la División de Asociaciones Profesionales de la Secretaría de Trabajo y Previsión, referente su pedido de personería gremial que manifiesta tener efectuado hace 130 días y para el cual pidió con el apoyo de la central obrera.

● **Congreso del Transporte**

Reunidos ayer la Junta Ejecutiva Organizadora del Primer Congreso Nacional del Transporte Automotor de Cargas, se acordaron en nuevas cuadas los días 5, 6, 7 y 8 de diciembre, en la que se procederá a constituir una comisión de recepción y bienvenida a los delegaciones extranjeras que vendrán para participar en las deliberaciones, confiándose la presidencia de esta comisión al diputado nacional doctor Victorio Tonelli. La asamblea del presidente de la República, las deliberaciones se realizarán en el recinto de la Secretaría de Trabajo y Previsión.

● **Sectional Haedo de la U. F.**

La sección Haedo de la Unión Ferroviaria, comunica que la reunión general extraordinaria, y al tratar la circular, tal que especifica las gestiones cumplidas por la C. D. y otros los tramitaciones efectuadas, dándoseles a disposición de los mismos "para cualquier tramitación pertinente a los efectos de cursar los aspiradores".

● **Constructores sanitarios**

De acuerdo a los términos de un comunicado de la Sociedad de Resistencia Pioneros, Constructores Hidráulicos y Anexos, Cerrajeros Constructores de Obras Sanitarias ha resuelto en Asamblea General de sus asociados efectuar por su cuenta, un desfile en la ciudad, el sábado 23 de 23 de que los mismos deben efectuar de acuerdo al Decreto Ley de Jubilación 32.347/46.

● **Empleados de Farmacia**

Ha concluído constituyéndose en los partidos de Avellaneda y 4 de Junio la Asociación de Empleados de Farmacia, que agrupará a todos los trabajadores de esta rama. Tiene por finalidad la mejoramiento de diversas mejoras, entre las que se hallan el cumplimiento estricto de las leyes de trabajo, y aumentos de sueldos y jornales.

La sede provisoria se halla en Zavalía 1031, de Avellaneda.

● **Reunión de sastres**

El próximo lunes a las 19,30 horas se reunirán en Mulini 371 los afiliados al Sindicato de Obreros de Confecciones de Mar del Plata, de conocer el nuevo convenio firmado con las cámaras patronales, entre viernes de 19 a 21 retreciva al 1o. de noviembre.

Busco Casa con Jardín
o departamento amplio, 6 6 7 piezas. Palermo o Belgrano. Dirigirse: Avda. América 2311

Huelga de hambre en el Hospital Muñiz

Enfermos Pulmonares Rechazaron la Comida

HEMOS visitado hoy a los enfermos pulmonares —112 en la actualidad— internados en la sala 26º del Hospital Muñiz, a cargo del profesor Dr. Raúl F. Vacarezza, secundado por el doctor José Aguero, para informar sobre las causas de la huelga de hambre que iniciaran anoche, "en protesta por la verdad que ahora impera allí un régimen de puertas abiertas y que mínima dificultad obstaculizó nuestro desempeño.

Iniciaron también para transmitir —relativamente— a los familiares de los pacientes quejosos, que éstos desisten de continuar practicando la huelga iniciada ayer mientras los alimentos que, por su escasez, mala calidad y poca condimentación, se negaron a ingerirse a la boca. Pero mantienen su protesta, no sólo por el pésimo régimen alimenticio al que dicen estar sometidos, sino también, y acaso principalmente, por la desorganización que denuncian en el suministro de medicamentos indicados para su curación.

● **Se quejan de la comida**

Improvisados en asamblea ante el cronista, los internados de la sala 26º nos han expuesto sus quejas. Los cuales recogemos íntegramente las que no tuvieron ningún voto en contra:

—En primer lugar —nos dicen—, este pabellón es de 90 plazas, y nos hacinan aquí a veces hasta 130 enfermos, habitándose 30 o 40 en las mas supleterias. En cuanto a la comida, de dos años a la fecha se ha llegado a lo que ya hace tiempo creíamos que era imposible conseguir: a que cada día sea peor. A diario nos sirven guisos en pésimas condiciones, mal cocinados, sin condimentos, que no se pueden ni probar. Antes, al menos los domingos nos daban una ensalada, algo que animase el apetito. Ahora, ¡ninguno...

—¡Y qué puchero! Para perros, no para enfermos. Es incomestible. Las sopas, saladas y muy gruesas. Y las frutas, pero no varían, siempre una naranja para todo el día.

—Peor que nosotros —dicen los que se pueden tener en pie por un milagro de la voluntad de vivir— están nuestros compañeros que escasean por prescripción médica un régimen dietético especial. Son unos 12 o 15, y sólo llegan raciones dietéticas para 8. Los que están indicados por los médicos para comer pollo, tienen que sacrificarse por turno... o pelear defendiendo su parte, porque nunca viene bien distribuída.

● **Los médicos son buenos, pero...**

Otras quejas nos formulan los pacientes que ya empiezan, al parecer, con sobrada razón, a impacientarse: el personal de enfermeras y mucamos es bueno con ellos, pero escaso. Al reducirse de 8 a 6 su jornada de trabajo, no se ha aumentado las plazas y 11 empleados tienen que alternarse en cuatro turnos diarios para atender a más de 100 enfermos... La asepsia tropieza con la falta de implementos, que el administrador, señor Filiberto Cirolli, no puede suplir de su bolsillo, según refieren que él mismo les ha dicho. No tienen queja de tal funcionario; al contrario, reconocen que es un bondadoso y que accedió a instalarles una biblioteca y a comprarles revistas y a pintarles el pabellón.

—Pero no impone su autoridad sobre la sección abastecimientos —insinúan—: ni sobre los cocineros. Y la limpieza de vajilla y cubiertos deja mucho que desear. ¡Para todo el Muñiz, con cerca de 1.400 internados, no hay una docena de lebrillos! No que lavar los platos!...

El único elogio incondicional, sin reticencias ni retiencias, que hacen los enfermos, es el de sus médicos. Tienen al nombre de todos ellos en el corazón grabado al fuego de su fiebre, con gratitud inmarcesible.

AL BRIGADIER ESTANISLAO LOPEZ RECORDOSE EN Sta. FE

SANTA FE, 22 (De nuestro corresponsal). — Esta mañana se ofició un solemne Te Deum, con asistencia de las altas autoridades provinciales y nacionales, en la iglesia San Francisco, con motivo de cumplirse hoy el 160o. aniversario del nacimiento del brigadier general Estanislao López.

Un Camión Arrolló a un Menor: Está Grave

AYER a las 19,30, frente al número 1129 de la calle Martínez Castro, un camión cuyo conductor se dió a la fuga, embistió al menor de 6 años Nicolás Reynoso, produciéndole heridas graves, siendo internado sin conocimiento en el hospital Piñero. La policía de la seccional 49a. trata de identificar y detener al conductor del camión.

Demandan a la Provincia de Córdoba los Propietarios de Omnibus: 5.000.000 de Pesos

CORDOBA, 22 (De nuestro corresponsal). — Ante el juzgado en la civil y comercial a cargo del Dr. Hilario Martínez, se han presentado los concesionarios de las empresas omnibus. Iniciando querella contra la provincia, a raíz de haber dispuesto el gobierno la incautación del material rodante, talleres y otros elementos, los que actualmente se encuentran afectados al servicio público.

Los querellantes solicitan una indemnización que en total alcanza a la suma de 5.000.000 de pesos y piden al mismo tiempo la designación de un perito a fin de que avalúe el material incautado

DIRECTOR DE SHEAFFER. — *Llegó por vía aérea al señor Grand Olcen, director de W. A. Sheaffer Pen Co., que viene a Buenos Aires por asuntos relacionados con la firma que representa*

Resolución en I.M.P.A.

ANTE los graves hechos ocurridos en los establecimientos I. M. P. A. y en salvaguardia de los intereses obreros y de los de la organización que los agrupa, la Unión Obrera Metalúrgica, ha dado ayer una enérgica resolución cuya parte dispositiva expresa:

"1o. A partir de la fecha queda caduca la comisión interna y delegados que hasta la fecha representaban a los obreros y a esta organización ante la dirección de los Establecimientos IMPA. S. A. "San Martín".

2o. Solicitar la intervención de la Dirección de Seguridad de la Policía Federal para amparo de los bienes y evitar la repetición de hechos bochornosos, en detrimento de la masa obrera y en especial de la economía del país.

3o. La comisión administrativa de la Unión Obrera Metalúrgica Central, asume la representación directa de la totalidad de los obreros de dichos establecimientos, en todo lo concerniente a gestiones y trámites que con anterioridad experimentaron a cargo de las comisiones internas y delegados".

El país de mayor consumo de *electricidad* por habitante en Latinoamérica

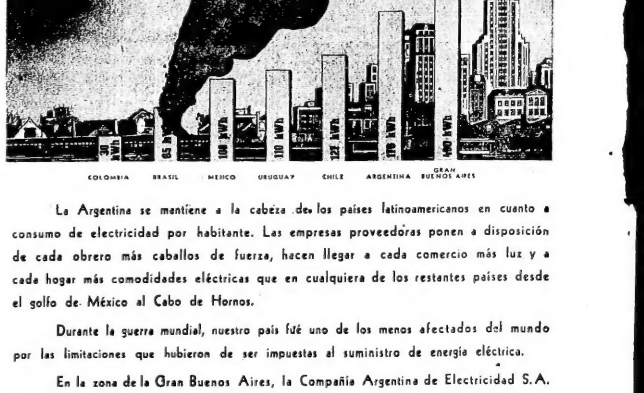

La Argentina se mantiene a la cabeza de los países latinoamericanos en cuanto al consumo de electricidad por habitante. Las empresas proveedoras ponen a disposición de cada obrero más caballos de fuerza, hacen llegar a cada comercio más luz y a cada hogar más comodidades eléctricas que en cualquiera de los restantes países desde el golfo de México al Cabo de Hornos.

Durante la guerra mundial, nuestro país fué uno de los menos afectados del mundo por las limitaciones que hubieron de ser impuestas al suministro de energía eléctrica.

En la zona de la Gran Buenos Aires, la Compañía Argentina de Electricidad S.A. intensifica sus esfuerzos a fin de que los servicios de electricidad, que tanto contribuyeron a la presente expansión industrial, sigan cooperando al progreso técnico, económico y social.

Proseguirán la Huelga los Quinteros

Hoy se Reúnen los Madereros

CONTINUA la huelga de los obreros quinteros que dirige el Sindicato de Obreros Quinteros, adherido a la C. G. T.

En todo el gremio se mantiene una ininterrumpida unidad afectada por los nuevos pares que se producen en el interior de la República. Tiene este movimiento un justo motivo, ya que los trabajadores solo reclaman ser incluídos en la ley H.24, trabajando en sus labores específicas solamente 8 horas.

Ante la proposición patronal de mantener los actuales horarios, de 10 a 12 horas, aumentándoles proporcionalmente los salarios los obreros quinteros expresaron una rotunda negativa.

No obstante, informaciones extraoficiales obtenidas, permiten asegurar que a breve plazo este conflicto quedará solucionado satisfactoriamente para las categorías proletarias, ya que tiene cantidad de patronos se ha de arreglo con las mismas.

● **Se reúnen los madereros**

Esta noche a las 20,30 concurrirán por el Sindicato Unico de los Obreros en Madera y Anexos, a reunirse los obreros de esta zona en el salón Sarmiento, 1414 a fin de tratar importantes asuntos de carácter gremial, y de otros otros relacionados con la marcha de la organización.

¡Busco Casa, Piso o Departamento? Llame a 45-4,25 BELGRANO 3371

Sra. SERIA, con hija soltera, desea hacer mandados, con un premio hacer para cocinar. Llamar al: 31-9676.

NUEVO BANCO ITALIANO
FUNDADO EN 1887
Casa Central Plaza de Mayo
Más de 20 años de experiencia al servicio de nuestros clientes
Sucursal Avda. Rivadavia 4.900 Nº 1
Sucursal Avda. Rivadavia 8.200 Nº 2

CONGRESO. — *Adherentes al Congreso de Vitivinicultores inaugurado hoy en nuestra ciudad organizado por los trabajadores del gremio*

Un Atentado Contra el Sueño de la Casa Propia se ha Frustrado en La Plata

LA PLATA, 22 (De nuestra agencia). — Un hecho que por el celo de la ardiente exaltación, pudo ser interpretado como un atentado a la casa propia, más que a la tranquilidad de los vecinos, ocurrió en la madrugada de ayer, en una finca en construcción de la calle 68 número 581, de esta ciudad, siendo protagonistas del mismo, Argentino Millo Ferraini, de 26 años, obrero de un frigorífico y un modesto "rateo" de cañas que resulte ser José Benito Pavón, argentino, de 74 años, domiciliado en 74 número 388.

Un solo "round"

Ferraini, que es mandadero, trabajando en una casa de artículos para el hogar, arribó al lugar hasta la casa que le estaba construyendo su padre, en compañía de una joven y un muchacho, de 18 años, de edad, cuando se dieron cuenta de que alguien se estaba robando de la calle, aprovechando la soledad y las calzadas de la madrugada. Pero cuando llegó a la misma, vió que la improvisada puerta de una casita, casi por terminarse, estaba abierta. Pensó en la misma y su sorpresa se trocó en indignación cuando advirtió que en su interior se hallaba un viejo que con una bolsa entre manos y metros de caña de plata, iniciaba su hombre, quien indignado por su fracasado intento, alertó al dueño de casa. En un forcejeo y violenta reyerta, Ferraini lo llevó contra las barricadas que hacían de cal, dejando a Pavón completamente knock out. Como la lucha se había desarrollado sin ruido, Ferraini no requirió ayuda a un agente de policía y entregó a su antagonista, con el rostro cubierto de sangre. El rateo fué a parar a la Asistencia Pública y Ferraini debió concurrir a la seccional a fin de explicar por escrito, los detalles del encuentro y su aplaga.

Un Omnibus Chocó al Taxi

ANOCHE ocurrió un accidente de tránsito en la Av. Quirno Costa frente al número 1726.

A las 22 horas, aproximadamente, por causas que se ignoran, chocaron de frente, con gran violencia, el ómnibus chapa 766 de la línea 70, conducido por José Sánchez, español, de 38 años, y el auto de alquiler chapa 14.713 de propiedad de Buenos Aires, guiado por Teodoro García Rubio, español, de 46 años.

A consecuencia de la colisión, el conductor del taxi resultó con lesiones de gravedad, debiendo ser internado en el hospital Piñero.

No le Pagaron y Fué Golpeado un Chófer

En las primeras horas de la madrugada de hoy se presentó a la seccional de la comisaría 43a. Alfredo Carasi, italiano, de 48 años, casado, de profesión chófer, para denunciar que momentos antes había sido víctima de una agresión.

Dice el denunciante que, en Plaza Italia fué ocupado su automóvil de alquiler chapa 8768, por dos jóvenes que le hicieron conducir hasta la esquina de Chivilcoy y Lacar.

Al llegar a destino y detenerse el vehículo, uno de los ocupantes armado de un fierro de hierro le aplicó un fuerte golpe en la cabeza, con el evidente propósito de eludir el pago de 3 pesos que marcaba el taxí. Acto seguido los atacantes se dieron a la fuga tratando de desaparecer.

Carasi fué conducido al hospital Zubizarreta para su curación.

ES DE 14.010 HECTAREAS EL AREA SEMBRADA CON TOMATE

La Dirección de Economía Rural y Estadística del Ministerio de Agricultura, dió a conocer la reciente estimación sobre la superficie cultivada con tomates en el año agrícola 1946-47, la que arroja 14.010 hectáreas.

GANE $ 10.- DIARIOS
trabajando en su casa y por su cuenta. Informes: Sr. San José 151.

Un Escape de Amoníaco Causó Dos Muertos en el Frigorífico La Blanca

Varios Trabajadores Afectados de Gravedad

ESTA mañana a las 10, ha tenido lugar un luctuoso accidente en el Frigorífico La Blanca, de Avellaneda. Debido a la rotura de uno de los tubos se produjo un escape de gas de amoníaco cuya acción intoxicante y productora de intensas quemaduras, alcanzó de inmediato a los obreros que se hallaban en la faena diaria.

El alarma por el siniestro se generalizó tan pronto como uno de los obreros pudo gritar con voces angustiadas e informar de lo que se trataba.

A toda prisa se hizo intervenir al personal del equipo contra incendios de la casa, y poco después, abriéndose paso vertiginosamente, llegaban los bomberos del cuerpo de voluntarios de Avellaneda.

● **Dos muertos**

Todos los esfuerzos de unos y otros no pudieron evitar las dramáticas consecuencias. En la sala yacían inmóviles varios hombres, sin otro signo de vida. Graves quemaduras y rápida intoxicación les había derribado en tierra.

Fueron sacados todos los cuerpos de los trabajadores víctimas del accidente. El más grave era Pedro Da Rolla, que había nacido en San Juan 119, Quilmes, y a quien al prestarle los primeros auxilios, dentro de la casa, dejó de existir. Otro de los muertos es llamado Laureano Montecastro, tenía 35 años, argentino, y habitaba en Paunero 587. Llego muerto, sin que pudieran aplicársele los auxilios del hospital.

● **Internados**

Fueron internados en el hospital Fiorito dos heridos: Raúl Cachelari, argentino, soltero, de 24 años, que vive en Manuel Estero 1057, de Avellaneda, y Raúl Robledo, de 31 años, argentino, domiciliado en Dean Funes 667. Ambos con quemaduras y sin mucha gravedad.

También en el Sanatorio Lavalle han sido internados algunos heridos leves, de los cuales sólo se nos dio noticias de Pedro Salvai, que dicen, en el establecimiento, se encuentra fuera de peligro.

RAUL ROBLEDO

SUFRIERON DOLOROSAS QUEMADURAS. — *Estos dos obreros del frigorífico La Blanca recibieron quemaduras*

RAUL COCHILARI

de gravedad al producirse el escape de gas amoníaco. Ambos se hallan internados en el hospital Fiorito

Tras un Tiroteo, Fueron Detenidos Seis Extorsionistas en Quilmes

LA PLATA, 22. (De nuestra agencia). — En horas de esta madrugada, una brigada de investigaciones realizó un importante procedimiento, en un barrio de la localidad de Quilmes, detenido a los autores de una extorsión de la que se pretendía hacer víctima a Armando Luis Domingo Ferrario.

La extorsión

Este había recibido una carta en la que se le exigía la entrega de la suma de 50.000 pesos, que debía colocar en un sitio determinado en una zona de la ribera, un desierto barrio de Quilmes, habiéndosele toda clase de amenazas, si no respondía a la extorsiva proposición.

Formulada la correspondiente denuncia ante la policía, se encomendó la pesquisa del hecho, a los empleados de la brigada de investigaciones de Avellaneda, Florentino Tano y Carlos Trinchero.

En la ribera

Acompañados por el denunciante, Tano y Trinchero, esta madrugada, a las 3.30 horas, se trasladaron hasta el indicado barrio y, Ferrario, colocó en el lugar donde se le había indicado en la carta un paquete que simulaba contener la suma de dinero que se le había pedido. Instantes después aparecía por el mismo sitio un automóvil en el que viajaban siete personas. Los empleados y Ferrario se ocultaron entre una frondosa arboleda que existía en dicho paraje y cuando los sujetos se disponían a apoderarse del paquete, Tano y Trinchero les dieron orden de arresto.

El tiroteo

Lejos de intimidarse, los desconocidos, desde el automóvil hicieron fuego contra los empleados policiales, éstos a su vez repelieron la agresión, haciendo uso de sus revólveres. Se entabló así un corto y nutrido tiroteo, a raíz del cual resultó gravemente herido una de los ocupantes del auto.

Prepárase el Radicalismo de Bs. Aires

En mesa directiva del comité de la U. C. R. de la provincia de Buenos Aires se ha dirigido a los comités del partido para difundir el conocimiento de las nuevas disposiciones legales acerca de convocatoria a elecciones municipales elección directa de intendentes, fecha de oficialización de listas, etc.

Además se recuerda que la formación del Registro de Extranjeros se realizará durante el mes de diciembre, en el juzgado de paz.

A la vez, la mesa directiva se ha dirigido al ministro de Gobierno de la provincia, solicitando se comunique a los juzgados de paz lo dispuesto en el art. 20 de la nueva ley electoral sobre formación del Registro de Extranjeros que se realizará durante el mes de diciembre en los juzgados de paz.

Reuníose en La Plata la J. Electoral

LA PLATA, 22 (De nuestra agencia). — Esta mañana celebró su primera reunión la Junta Electoral de la provincia, después de haber aparecido el decreto del Poder Ejecutivo convocando al electorado para el 30 de marzo próximo, a elecciones comunales.

Dicho organismo presidido por el doctor Eduardo Hiscas, presidente de la Suprema Corte e integrado por los doctores Manuel N. Martínez, Víctor M. Fernández, Adolfo Luro y Cayetano Girardilli, actuando como secretario los señores Luis H. Velázquez y Armando Pereyra, tomó conocimiento del decreto referido, enviando una nota al ministro de Gobierno, señalando que es necesario proceder a la impresión de los respectivos padrones, destacando que desde 1945 a la fecha, se ha operado un movimiento de 112.000 ciudadanos.

También, solicita la reposición de 1.500 urnas que servirán para el acto electoral, en razón de que las existentes están deterioradas.

La Junta acordó reunirse nuevamente el jueves de la semana entrante.

NUEVA COMISION DIRECTIVA DE LA ASOCIACION NATURA

En la asamblea general ordinaria de socios de la Asociación Cultural "Natura", realizada recientemente, fueron elegidas las nuevas autoridades que regirán los destinos de la entidad en el período de 1946-1947, quedando constituida la comisión, en la siguiente forma:

Presidente, Angel J. Pinti; vicepresidente, Esteban Lavallol; secretario general, Pablo P. Bardin; prosecretario, doctor Román Pérez Moreno; tesorero, Alberto Breyer; protesorero, doctor Luis F. Bornhöft; vocales: doctores Aurelio Serantes Laserre, José Yepes, Rafael E. Iglesias y señores Fernando Bourquin, Oveta Tudor, Danko Yannuelle, Armin Engelhardt y Julián García Lawson.

REGRESO DE EUROPA. — *El señor Enrique Bossert ha regresado al país, tras una extensa gira comercial por Europa y Estados Unidos. El señor Bossert es gerente de Bossert Limitada, distribuidora en la Argentina de los esquíes Geigy, fabricados por J. R. Geigy, de Basilea.*

Hay Convenio Colectivo de Trabajo en los Hospitales

DE acuerdo a informaciones suministradas por la Asociación del Personal de Hospitales y Sanatorios Particulares, ha quedado ayer definitivamente aprobado un nuevo convenio colectivo de trabajo que comprenderá a más de sitio mil trabajadores de los hospitales particulares de la capital federal y suburbios comprendidos en un radio de 6 kilómetros de su alrededor. Se establecen en el mismo salarios básicos, escalafón, escalas de aumentos promocionales, porcentajes y otras mejoras que satisfacen las exigencias del gremio.

Dr. CRISTIANI

ASUNTOS DE FAMILIA EN MEXICO y MONTEVIDEO

Facilidades de pago. Consultas gratis

Uruguay 546, p. 3°. T. 38-7580

El Congreso de la C. I. O. Exige que Suspendan la Fabricación de la Atómica

ATLANTIC CITY, 22 (United). — El Congreso de Organizaciones Industriales, que afirma tener afiliados a 5 millones de trabajadores, ha exigido que se suspenda la fabricación de bombas atómicas en los Estados Unidos. La resolución fué adoptada luego que el presidente Philip Murray cortó un acalorado debate y celebró dos votaciones para establecer si la mayoría apoyaba la demanda.

La Democracia Uruguaya Libra Estrindente Lucha

MONTEVIDEO, 22. (De nuestro enviado especial). — En las calles de la capital se libra una estridente batalla política, que hace de cada uruguayo un encarnizado combatiente. De las elecciones del domingo próximo depende, no solamente la composición del futuro elenco gubernativo, sino también la estructura institucional del país.

Para el extranjero no deja de ser asombrosa la capacidad de abstracción de este pueblo inmaterializado y dicharachero, que discute lucidamente los beneficios y desventajas de las dos enmiendas constitucionales propuestas: La que suprime el Poder Ejecutivo unipersonal y la que deroga la ley de temas.

Desfiles, canciones, centenares de automóviles y camiones que inundan de volantes la mañana primaveral, un altavoz en cada esquina, escuetas y estimuladoras consignas, emblemas partidarios, toda una conjuración de medios visuales y auditivos se tan propicio al servicio del entusiasmo popular. Montevideo ha sido irrotunpe empapelada con grandes números rojos, los números de las 195 listas que se presentan a la elección. Los vendedores de diarios pregonan su mercadería con vocerío militante. Se respira un aire de fiesta. Es la fiesta de la democracia uruguaya, robusta y sana.

De los tres candidatos que pretenden explotar el descontento popular, Baldomir se presenta sobremanera como defensor del orden; Herrera dice encarnar una suma de virtudes administrativas que no demostró acabadamente cuando era gobernante, y Schiffino trunca contra la carcasa de artículos alimenticios. Si las candidaturas colerada disidente se sufrieran las consecuencias de su pecado de origen —el de atentar contra el sistema tradicional de los dos partidos—, la blanca personalista será castigada, al parecer, por la reacción de un pueblo panamocrático cultivado contra la grosería y la virulencia de su propaganda.

El candidato batllista, Tomás Berreta, se ve frente a una situación ambigua, contradictoria, pues la reforma colegialista en que está empeñado su partido le impide practicar el apasionado personalismo que profesan sus rivales. Es un candidato a presidente que debe disimular su condición para presentarse únicamente como aspirante a consejero de Estado.

Esta mañana, en el puerto, un pescador solitario de trama desmaiada —¿un descamisado?— pareció con el grito de "Viva Herrera!". En cambio, un público de jubilados y pequeños propietarios se apiñaba hace un momento a las puertas del local batllista. Si éstos dan a su voto un sentido de gratitud al eminente reformador batllista, es dudoso que aquel acierte a descubrir entre los hombres que le embargan de entusiasmo al grupo de estancieros que domina la economía agropecuaria del país.

● **La senatriz de Frugoni**

MONTEVIDEO, 22 (De nuestro enviado especial). — La ciudad comenta animadamente las manifestaciones formuladas por el doctor Emilio Frugoni en la concurrida concentración socialista de anoche.

"No quiero —dijo— que la situación interna rusa debe decidir un solo voto a favor o en contra de determinado partido o candidato".

Ha trascendido que el doctor Frugoni se muestra resentido por la infidencia que atribuye al doctor Nerio Rojas, destinatario de una carta enviada recientemente por el embajador uruguayo en Moscú. En la parte que ha sido publicada sin autorización del dirigente socialista, se hacía la alabanza de determinados aspectos de la vida soviética.

En los círculos comunistas se afirma ironicamente que el doctor Frugoni sólo mantiene en público su conocida postura antisoviética.

En Banda, lo Asaltaron en la Vía Pública

PEDRO Polise, italiano, de 16 años, denunció esta mañana en la comisaría 31ª, que anoche, en circunstancia, en que se dirigía a su domicilio, siete desconocidos le interceptaron el paso y luego de insultarlo lo agredieron a cofres de puño en la Avenida A. de Avila y Santa Catalina, produciéndole lesiones en el rostro y cuerpo, sustrayéndole posteriormente la suma de $ 20. La autoridades policiales, tratan de identificar y detener a los autores del atraco.

Los Carniceros Esperan que se dé una Solución a sus Problemas

EL problema de la venta de la carne al público, de la adquisición por los minoristas, de la estabilidad de precios para los vendedores, etc., etc., se halla en una fase de conversaciones en que la Municipalidad ha hecho firmes promesas a los carniceros de ocuparse del asunto.

Hemos querido saber —para buscar las fuentes directas— cómo piensa al respecto el presidente de la Asociación de Propietarios Carniceros de la Capital, señor Andrés Pesce.

● **¿Solución integral?**

—¿Cree usted —le preguntamos— que el problema de la carne se resuelve de una manera integral con el decreto 1.844?

—Antes de nada he de decirle que soy enemigo de toda intensificación de las intervenciones estatales que desorientan y coercitan la libre iniciativa. Me explico, si un control sobre las actividades de la propiedad privada, pero sin agarrotar el libre juego de su natural desenvolvimiento. El decreto nos ha sorprendido. Dentro de lo que tenga de beneficioso para el gremio, hay algo primordial: no podríamos precio de compra y el de venta al consumidor. Con todo las autoridades han prometido que arbitrarán una solución integral. No se ha ahondado mucho en toda la significación del decreto y no puedo precisar aún si se perfilan soluciones precarias o definitivas. Lo importante es esto: se nos ha prometido precio estable. Si esa estabilidad se garantiza para dos años, sí se tratará de una solución afirmativa.

● **¿Monopolio**

—Al adjudicarse la Municipalidad el todaj de la faena (no confunda la mitolda el monopolio del negocio de la carne?

—En general, al adueñarse de la totalidad de la matanza, monopolizan. Ahora bien, si se concede a la Cooperativa, como se promete, limitación al servir los pedidos, concesión de cuantas se soliciten, puede admitirse la medida.

—¿Pero esperan ustedes recibir la carne en el tipo y calidad que necesitan, abastecidendos la Municipalidad? ¿Podrán seleccionar sus reses a trozos?

—Hemos sostenido que no podía coartarse la libre actividad privada. El carnicero debe adquirir la clase de carne que desee: novillo, vaquillona, terceos, etc. Se nos ha prometido firmemente que tendremos en todo momento esa libertad de elección.

● **Puestos volantes**

—¿Qué cree usted que sucederá con los puestos volantes?

—Se nos ha dicho que quedarán eliminados.

—¿Es un modo terminante?

—Así es. Existen unos 130 quioscos, muchos de ellos situados en los lugares más estratégicos para la venta. No alcanza alquiler, son antihigiénicos, constituyen una competencia sin provecho para el público y perjuicio para el gremio.

—¿Está encarado en alguna parte del decreto el margen retributivo de ganancias para el minorista?

—No en el decreto, aunque sí en las conversaciones.

—¿A satisfacción, según esas promesas?

—Aproximadamente como antes.

● **Opinión**

—¿De qué modo se le ocurre que podría resolverse el abaratamiento de la carne, precisándolo del decreto 1.844?

—No estableciendo ninguna tarifa fija. Garantiendo los kilos que necesita la Capital. Con la libre competencia de transacción directa la hacienda en pie hasta el consumidor.

¡COMBATA LA CASPA!

CON JABON

PROFILOL

CUBIERTAS NUEVAS IMPORTADAS

1000 x 20, doce telas,	$ 1.000.—	m/n.
900 x 20, diez „ „	880.—	„
825 x 20, „ „ „	750.—	„
700 x 20, ocho „ „ „	560.—	„

CUBIERTAS USADAS (TIPO GUERRA)

TODAS MEDIDAS

LOS MEJORES PRECIOS DE PLAZA

AGENCIA MACK Y NASH

SANTA FE 3600 U. T. 71-1212

DISCOS VIEJOS

POR NUEVOS O COMPRAMOS "CASA CHICA" — WARD

TALCAHUANO 419, 35-3321

SALTA 676, 38-7409

AVDA. DE MAYO 676, 35-6731

VIDA LITERARIA

AUTORES, EDITORES, IMPRESORES Y LIBREROS

Un Submundo en el Libro de Malaquais

"ISLE de Java" es el nombre utópico pero con resabios históricos que ha escogido el color y de la explotación. Allí transcurren las historias internas, deliciosas de "Los travesuras", novela de Jean Malaquais, en versión castellana de Wenshuen. Nos acaba de llegar de la Editorial Sudamericana, que así sumia un nuevo título a su surtido. El precioso Benjamín, compuesta de obras modernas de los más destacados escritores de la novela universal.

Jumbo, el mimo, es Francia, vive y se agita y nuestra un grupo de seres vendidos de su alma es, el mismo, un representante de los que se ha partido. Ha luchado en la guerra y ha logrado el privilegio de los héroes, para vivir languidamente la existencia de los parásitos, en ubicación en la sociedad, dirigida por los superhombres agudos.

Los travesuras" es la novela de un autor moderno que sabe manejar su prosa directa, clara y elegante para narrar el dolor, en los abismos humanos.

Napoleón y sus Miras en Tierra de América

NO podía ser ajeno a su espíritu activo como el de Napoleón, el mundo de los hombres, que era su propósito estudiar las colonias de España en el Nuevo Mundo. En "Napoleón I y la fundación de la República Argentina", del profesor de Sassmay, recientemente editado por Hachette, queda demostrado que la mente amplia ensaba cuan las propósitos y las gestiones de Napoleón para conquistar la voluntad de las ricas colonias de la ancora que la fala de una expedición adecuada para burlar la vigilancia británica, en la que pudieran tomar por medios.

Indudablemente, Napoleón se había ex. cumentado del estado político de las colonias y tuvo que ser consecuente el real propósito de limitar para ganárselo a su causa, de conducirlo que por sus conquistas, para que estuvieran en su bando. Este libro ofrece bien a los hombres y a su epoca, y es claramente respetuoso las formas de penetración imperialista del gran conquistador, que pisa en su, por empeño en la elección del ejército que envió a Wellington, Miranda y Beresford. Llamen, figura discutida, adquiere a través de la mente de Napoleón, siguiendo el guerrero legendario y valiente. Es de interés histórico la revelación sobre la actitud del pueblo de Buenos Aires, que parecía el más receptivo de los del virreinato. Este suponía que ordenado a las maniobras agresivas, en basamento del Plata se arrojaban en brazos de un nuevo amo, dominador, que no es otro que quien tenía ante sus de liberarse de todo dominio. El destino trágico de los patriotas de aquella generación se verá libre, que se les con placer y protecho.

Es un Primoroso Libro el "Mapa de la Poesía Negra Americana"

EMILIO Ballagas, autor de "Elegía de María Belén Chacón", el "Cuadernos de Poesía Negra", y más recientemente, "Sabor", ha sido, hace poco, "Mapa de la Poesía Negra Americana", obra primorosamente editada por "Pleamar" para su Colección Mito que dirige Rafael Alberti.

El antologista muy acertadamente ha rehuido hacer un distingo tan artificioso y —al se parte de la premisa de que la poesía es una e indivisible—, de términos tan limitados como el establece una valla entre la lírica negra y la blanca, reuniendo en su Mapa por países y orden cronológico —de expresiones más auténticas que tienen por tema al negro, ya sean éstas chra de blancos, como las de Longfellow, Walt Whitman, Unamuno, Hernández Catá, Gabriela Mistral y Lorca o de poetas de color. Ella comprueba así que un panorama completo del espíritu de la raza negra, sus anhelos, sus sufrimientos, su psicología y el ritmo colorido de sus composiciones.

Destacense del conjunto, por distintos motivos, las composiciones de Langston Hughes, nacido en Norteamérica, de Nicolás Guillén, de Palés Matos y las del mismo Ballagas. Hay en ellas, como en otros tiempos de color carece de esa profundidad, ese vuelo poético y esa grandeza de los valores eterno de la poesía obra de blancos. Hay que tener en cuenta, para juzgarlo, que el negro y el blanco, separados por la frontera de lo físico, se confunden al confluir en la América virgen donde forjan una entelequia espiritual. El blanco llega por la ruta de los colonizadores y los conquistadores. El negro en las bodegas de los buques negreros. Uno viene repleto de ideas y de ideales. El otro pura en su alma, de la tierra pletórica en para el blanco; para el negro el latigo del amo. Uno tiene la cultura milenaria de Europa donde ha corrido una civilización griega, romana, un renacimiento. El otro deja tras sí el Africa bárbara y abrasada. No pueden cantar la vida con el mismo tono. El por ser de la raza negra, es colorido, sensual, resonante de roncos sones de guiguindo sólo al canta acentos profundos cuando vibra la sensibilidad reflejo de los hombre de color.

Hecha esta salvedad, el "Mapa" de Ballagas es una obra de interés documental que demuestra que se puede sondear el alma y las vicisitudes de la raza negra en su reencuentro, a través de los distintos países de América.

Presentó un Libro en un Calificado Acto

La presentación al público de "Patria del campo", nuevo libro del prestigioso poeta argentino Héctor Ángel Ferrari, se convirtió en una calificada reunión en el salón de "Gente Argentina". Por la escritura del abrito el acto, don Leonidas de Vedia, quien se refirió a la personalidad del poeta, poniendo de relieve la calidad literaria del autor en una ardiente semblanza de los sentimientos fuertes. Hizo el elogio de sus dotes espirituales y su situación ante los problemas que afectan al hombre en la hora actual, vocación y temperamento. Con acertadas palabras evidenció una adelanto los valores de la belleza y de su relación con la poesía y el arte. Alordó enlonces el co-

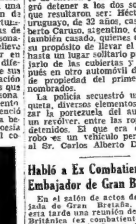

HORACIO REGA MOLINA

mentario de "Patria del campo" para subrayar la significación na-mental de esta libro y la trascendencia con lo vernáculo, como así los valores de una de nuevo tono que añade un mérito más a la ya fecunda y valiosa labor de Horacio Rega Molina.

A continuación ocupó éste la tribuna, donde expuso las etapas en el proceso de la creación de los versos que componen el volumen presentado, añadiendo a la exposición la lectura de los poemas. Destacó asimismo el poeta el espíritu que anima al libro y su significado.

Los dos oradores fueron largamente aplaudidos por los escritores, artistas y público presente.

Misión del Cine Según J. B. Levy

LUCIEN Parizeau acaba de publicar "Las grandes mi-siones del cinematógrafo", obra de Jean Benoit-Levy, destacado crítico y teorizante del cine. Este autor, con lúcida exposición que lo alejo de las pretensiones y vanas afirmaciones de los cineastas, empieza por referirse a la situación del cine como arte ya consumado, con su dominancia cuando puede hacer el cine en pro de la educación de las masas, a las que alcanza fácilmente.

Para terminar su completo estudio, dice que el cine tiene en la potencia de sus rayos lo mismo hará brillar sobre el mundo los ideales de justicia, de libertad, de fraternidad...

"PASION DE LIBRERIA". — *Entre las más recientes libros aparecidos en Esto, el de Jean Rousset, que ha adquirido Editorial Tiresi, se destaca, además de sus valores literarios, por su cuidada presentación.*

5 LIBROS EN UNA ISLA DESIERTA

¿Cual Llevaría?

A usted le tocan a embarcar a una isla desierta. Le dan diez minutos para elegir los cinco libros que llevará. Serán sus compañeros de soledad y su lamento. ¿Cuáles llevaría consigo?

Enrique Amorim, el fuerte novelista de "La Carreta" consagrado como uno de los mejores narradores hispanoamericanos, se ha contestar de inmediato, pide un tiempo para reflexionar. No le gusta que le pidan que responda así.

1 — Breve historia del mundo, de H. G. Wells.

2 — Ulysses, de James Joyce (para tomarse de lecho de una vez).

3 — Poesías completas de Antonio Machado (siempre que viaj).

4 — Santuario, de William Faulkner.

5 — R. Crusoe, de Daniel de Foe (para estar a tono con la isla).

Ocultarían Bajo las Capas de Hielos Polares Grandes Riquezas

Por RICHARD MASSOCK

SANTIAGO, 22 (AP). — La proyectada expedición antártica chilena, en la participación argentina, da pocas esperanzas de vida para marse la llegada del verano en el hemisferio austral.

A pesar de que la antártica chilena ha pedido tiempo en anunciar que iniciaría una expedición a la zona que aquí se conoce con el nombre de Antártida Chilena, tan pronto como se revelo que los Estados Unidos estaba organizando una, muy seguro de las probabilidades de que un grupo de exploradores se tope con el oro dentro de la Antártida.

El capitán Enrique Cordovez Madariaga, miembro del Estado Mayor General de la armada chilena y presidente de la Sociedad Científica de Chile, ha manifestado a un representante del diario que "no se ha decidido aún y, en consecuencia, mucho menos se ha designado a los miembros que integrarían la expedición". Su declaración tiene fuerza de autoridad, ya que a menudo se ha mencionado su nombre como probable jefe de la expedición chilena.

En la actualidad, el funcionario informó que se esperaba conocer la opinión del Ministerio de Marina antes de hacer cualquier anuncio oficial al respecto.

● **Riqueza bajo el hielo**

La decisión chilena de explorar la zona frígida sobre la cual reclama soberanía y de plantar allí, a ser posible, su pabellón, se dio a conocer sólo después de que el contralmirante Richard E. Byrd hizo públicos sus proyectos de encabezar una expedición a las desiertas regiones del Polo Sur.

Entre las supuestas riquezas que encierra la gruesa capa de hielo que cubre el continente casi desconocido, situado en la región contigua a la extremidad austral de Chile, se cree que existen yacimientos de uranio, imprescindible fuente de la energía atómica.

Esta circunstancia, agregada a la posibilidad de establecer bases marítimas en aquella zona, ha inducido en los chilenos un justificado deseo de salvaguardar la soberanía que reclaman, en un decreto de 1940 y de noviembre de 1940. El mismo decreto que fija los terrenos, islas, islotes, arrecifes y glaciares, ya descubiertos, o que lo sean en el futuro, y las aguas territoriales anexas a los mismos, existientes dentro de los límites de la zona "encuadrado dentro del meridiano 53 de longitud oeste de Greenwich, y el meridiano 90 de longitud oeste de Greenwich, formando un cuadrilátero que es parte del territorio Chileno Antártico".

La decisión que esta declaración, hecha durante el desarrollo de la guerra, tuve por finalidad el impedir que las potencias que mantenían amenazaban demandas de soberanía sobre la zona reclamada como territorio chileno, muy frecuentada por expediciones balleneras.

● **Faltan buques adecuados**

El capitán Cordovez manifestó a los periodistas que, aunque se ha dispuesto por tres años, por fallé anunciada por primera vez por el general Bernardo O'Higgins, el Jorge Washington de la República de Chile, y la misma ha sido revivida de tiempo en tiempo, generalmente cuando cualquier otra potencia ha demostrado públicamente algún interés en la región. Se considera en esta capital que los Estados Unidos, Gran Bretaña, Argentina y Chile son las naciones actualmente más interesadas en la Antártica y los chilenos están ansiosos de trabar cualquiera demanda que provenga de una potencia extranjera.

● **Soberanía chilena**

La soberanía de Chile sobre una zona de forma triangular que se extiende hasta el Polo Sur, entre los 53 y los 90 grados de longitud oeste de Greenwich, fue proclamada oficialmente en un decreto expedido el 6 de noviembre de 1940. El mismo decreto que fija los terrenos, islas, islotes, arrecifes y glaciares, ya descubiertos, o que lo sean en el futuro, y las aguas territoriales anexas a los mismos, existientes dentro de los límites de la zona "encuadrado dentro del meridiano 53 de longitud oeste de Greenwich, y el meridiano 90 de longitud oeste de Greenwich, formando un cuadrilátero que es parte del territorio Chileno Antártico".

La decisión que esta declaración, hecha durante el desarrollo de la guerra, tuve por finalidad el impedir que las potencias que mantenían amenazaban demandas de soberanía sobre la zona reclamada como territorio chileno, muy frecuentada por expediciones balleneras.

● **Faltan buques adecuados**

El capitán Cordovez manifestó a los periodistas que, aunque se ha dispuesto por tres años, por fal-

RICHARD BYRD

ta de embarcaciones adecuadas. "Por lo que respecta a la situación internacional —agregó— no creo que tendrá que ser discutida ante la ONU o someta a la decisión de la Corte Internacional de Justicia. Tendrían que participar en esas expediciones el Japón, Africa del Sur, Australia, Gran Bretaña, Francia, los Estados Unidos, Argentina y Chile, que son los países que aspiran a ejercer soberanía sobre la Antártida.

El citado oficial quizás sea el más destacado perito chileno en cuestiones Antárticas, a las que empezó a prestar especial dedicación al ser designado —en el año 1939— jefe del Departamento en Navegación e Hidrografía de la marina chilena. A invitación del gobierno argentino participó en un viaje conjunto hacia el sur desde la isla de Ushuaia —una de las regiones más australes del continente— el 21 de febrero de 1943, acerca de la cual informó: "Vimos tierra desde coronada por un cielo completamente limpio de nubes, de una transparencia tal en la atmósfera que los rayos del sol producían efectos iridiscentes en las masas de hielo".

"Es autor de dos obras —"La Antártica Sudamericana" y "Guía Náutica y Técnica para explorar las regiones polares y navegar en "Mares helados".

Es Sorprendieron a 2 Ladrones de Autos en Plena Tarea

UNA casualidad guió anoche al oficial inspector de la sección 4a. Jorge M. Palacios hacia la calle Victoria, Andes, frente al N° 1295, le llamó la atención la actitud de un individuo que estaba al lado de un automóvil particular.

Eran las 21 y en la oscuridad de la cuadra el oficial logró divisar a dos personas en el interior del auto. Solicitó la cooperación de un agente de facción y se dirigió hacia los sospechosos, que resultaron ser: Héctor Benito, Andrés, de 22 años, nacido, y Alberto Carusio, argentino, de 27 años, también nacido, quienes manifestaron propósito de llevar el automóvil hasta un lugar solitario para desposarlo de las cubiertas. Fueron dueños en otro automóvil de siguiendo, de propiedad del primero de los nombrados.

La policía secuestró una palanqueta y otros elementos para forzar la protección del automóvil y los recolvier, quien quedaron detenidos. El que era objeto del robo es un vehículo propiedad del Dr. Carlos Alberto Durruti.

Habló a Ex Combatientes el Embajador de Gran Bretaña

En el salón de actos de la embajada de Gran Bretaña, a partir de esta tarde una reunión de la Legión Británica de Combatientes de Buenos Aires, pronunciando con tal motivo una alocución el embajador Sir Reginald Leeper.

LOTERIA NACIONAL

Los 27 Primeros Premios

1 $	100.000	7692
2 „	10.000	7744
3 „	5.000	6435
4 „	2.000	2066
5 „	2.000	5753
6 „	2.000	9203
7 „	2.000	9676
8 „	2.000	10010
9 „	2.000	14556
10 „	2.000	19067
11 „	2.000	26524
12 „	2.000	28187
13 „	1.000	2484
14 „	1.000	2577
15 „	1.000	11023
16 „	1.000	4553
17 „	1.000	11225
18 „	1.000	14367
19 „	1.000	17009
20 „	1.000	21071
21 „	1.000	21200
22 „	1.000	21802
23 „	1.000	22745
24 „	1.000	26267
25 „	1.000	28163
26 „	1.000	28180
27 „	1.000	28188

LIBROS para PEQUEÑOS y GRANDES INDUSTRIALES

PRESENTADOS POR "EL ATENEO"

EN SU SECCION INDUSTRIAL

A Formoso Parmuy
RECETARIO FORMOSO
2000 procedimientos industriales al alcance de todos. Examine este libro y verá que puede ser la base de su fortuna, hay en él recetas formuladas que son fáciles de preparar. Encuadernado $ 10.—

Arana Alberto J. — Electricidad Industrial, 2 tomos Encuadrado $ 30.50
Atwell A. y Barbrick L. C. — Manual práctico del tejido textil. Fibras, Mecánica textil. Hilatura. Nociones elementales sobre el trigo y sus clínicas. Encuadrado $ 15.—
Barron H. — Motores Eléctricos. Rústica, 1 tomo Enc. $ 21.00
Bell A. — Cálculo y Diseño de Máquinas de Corriente Alterna. Tomo I. Rústica $ 21.00
Bell A. — Cálculo y Diseño de Máquinas de Corriente Alterna. Tomo II. Rústica $ 21.00
Bell A. — Cálculo y Diseño de Máquinas de Corriente Alterna. Tomo III. Rústica $ 21.00
Bell A. — Cálculo y Diseño de Máquinas de Corriente Alterna. Tomo IV. Rústica $ 21.00
Bell A. — Cálculo y Diseño de Máquinas de Corriente Alterna. Tomo V. Rústica $ 21.00
Bennett D. — La Industria textil. Enc. $ 22.50
L. Ghersi — A. Cutaldi L. Morelli
NUEVO RECETARIO DOMESTICO
Enciclopedia moderna para el hogar. Colección de 8365 recetas para todas las necesidades de la vida práctica. Encuadernado, pesos 22.50
Calvert E. — Operación del Torno (2 vol. 27, 47 y 57) 1 tomo Encuadrado $ 12.—
Carpenter — Fabricación de Ladrillos a través de los tiempos. 1 tomo Enc. $ 18.—
Camperdon J. — Le boiz. Materiaux de la construction moderne. Rust. $ 16.50
Chemical Publishing — Manual industrial para la chimenea. Enc. $ 23.—
Fritz Spannagel
TRATADO DE EBANISTERIA
La madera - Clases de madera - Chapeado - Montajes e involucrados - Ensamblaje de las maderas - Clases de tableros de madera - Uniones y ensamblados - Cajas y cajones - Cajas de madera - Cajas de madera - Cajas de madera

Camaleón y Caratón Sobresalen Entre los Rivales del Handicap Carlos Tomkinson

Optamos por el Hijo de Full Sail, al Cual Creemos Poseedor de Muy Estimable Clase

Santander y Figurón Están Listos para hacer buena Carrera

LAGUNAS desarrollaron ban destacado un tanto la perspectiva que ofrecía el handicap Carlos Tomkinson, que se correrá mañana en San Isidro para los llegados a privarle de su núcleo de principal interés. Reside, desde luego, en el cotejo entre Camaleón y Caratón, dos potrillos de diversas aptitudes, las cuales van a separar, con sus mayores Santander, Figurón y Benvenuta. Nosotros, a primera vista, confirmamos los potrillos. Camaleón, con su carta cumplida acusa capacidad muy diversa, habiendo logrado, recientemente, un meritorio triunfo por medio cuerpo sobre Caratón, que hoy dos veces ganó a Figurón, en 1'36" 4.5. Palermo. Tiene, para el compromiso de mañana, un lindo tiento de 1' 25. de cada, en Palermo, ganando a Malicioso. Todo ello, nos decide a confiar nuestra voto al potrillo de Castro Cabrera, que, sin embargo, la indudable chance de Caratón. Dispuesto los principales clásicos, agrupados relámpago, Figurón. Reaparecerá no hace mucho en Palermo, y tras de correr en punta, finalizó a dos cuerpos de Illusion y Cabral, en 1'38". Palermo, arrastrando por un largo a Why Not, Turbulent y Benvenuto, que en esta oportunidad quedó ancerrado en plena atropellada. Caratón cumplió un lindo fuerte en la distancia, y a su cuidador le gusta poco menos que como número sorpresa.

Santander, especialista en el cerpeó viene de clasificarse segundo a un cuerpo y medio de Tapón, en 2'22" 15. San Isidro. Manifiesto su estado, y la restricción expresamente para esa prueba, en la cual, si la dejan hacer en la vanguardia, resultará punto ultimo. En orden inmediato, nombraremos a Figurón, buen elemento de handicap que, en oportunidad, no hace mucho, dará pelea rehabilitarse en el no obstante, su fracaso en el Gran Premio Benvenido, carece de antecedentes para opinar sobre sus probabilidades.

Analizando el resto del programa, apuntaremos como mejores clásicos, a Blue Angel, en la 1ª carrera, y a Escua, porque tiene calificación de primera atropellada. Caratón cumplió un lindo fuerte en la distancia, y a su cuidador le gusta poco menos que como número sorpresa.

Santander, especialista en el cerpeó viene de clasificarse segundo a un cuerpo y medio de Tapón, en 2'22" 15. San Isidro. Manifiesto su estado, y la restricción expresamente para esa prueba, en la cual, si la dejan hacer en la vanguardia, resultará punto ultimo. En orden inmediato, nombraremos a Figurón, buen elemento de handicap que, no hace mucho, dará pelea rehabilitarse en el no obstante, su fracaso en el Gran Premio Benvenido, carece de antecedentes para opinar sobre sus probabilidades.

Analizando el resto del programa, apuntaremos como mejores clásicos, a Blue Angel, en la 1ª carrera, y a Escua, porque tiene calificación de primera atropellada. Caratón cumplió un lindo fuerte en la distancia, y a su cuidador le gusta poco menos que como número sorpresa.

C. TORTENCIO

Las Mejores Corridas Realizadas por los Anotados en la Reunión de Mañana

DETALLAMOS a continuación las mejores corridas efectuadas por los distintos competidores inscriptos en la reunión de mañana:

PRIMERA CARRERA

Zerzak, con O Pellegrino, cubrió 1.000 metros en la pista auxiliar de arena de San Isidro, en 1'18" 2.5.

TERCERA CARRERA

Escua, con J. Luján a la par de Cabiola, con O. Matteucci, pasó la milla en la pista de arena de San Isidro, en 1'42", con gran sección final.

CUARTA CARRERA

Lord Mayor, con E. Callejas, recibió dos cuerpos de ventaja y dominó por medio cuerpo, con J. P. Arduna, pasando 1.200 metros en la pista auxiliar de arena de San Isidro, que finalizó muy reducida, en 1'17". Perdón, con D. Tomasso, hizo 1.000 metros a paso cerro en Palermo, en 1'14" 1.5. Bayalón, con L. Olinto, cubrió 1.200 metros en la pista auxiliar de arena de San Isidro, muy reducida, en 1'17". Perdón, con D. Tomasso, hizo 1.000 metros a paso cerro en Palermo, en 1'14" 1.5. Bayalón, con L. Olinto, cubrió 1.200 metros en la pista auxiliar de arena de San Isidro, muy reducida, en 1'18". Phantom, con F. Quintores, dió un entrenamiento a Autocrata, con C. Herlitz, pasando 1.000 metros de cedo en 1'17".

QUINTA CARRERA

Camaleón, con Zúñiga, dominó por medio cuerpo a Malicioso, con Demarchi, empleando 1'2.5.

SEXTA CARRERA

Deminio, con Zúñiga, dió un cuerpo y dominó por tres a Vibio, con N. Soto, pasando 1.000 metros en 56" 4.5.

SEPTIMA CARRERA

Por Entr. cor L. Ríos, cubrió la milla en Palermo en 1'46".

Iridio Produjo Esta Mañana, en Palermo, la Mejor Corrida, al Cubrir 1600 en 1'40" 2/5

En la pista grande del Hipódromo Argentino se realizaron hoy los clásicos de registrar esta mañana los siguientes ensayos:

Sin 1000 metros

Brikaer, Zúñiga, en 56", dado, opuesto.

En 700 metros

El Salado, Domecomos, en 42". Zaire, Zúñiga, y una compañera, en 42" 15. Jurado, Andreasen, en 42" 2.5. Sabandilla, con J. Scura en 45.

En 800 metros

Impulsivo, Marrone y Malicioso, Domecomos en 50". Hawker, Marrone, en 49". Junior, Reyes, en 49". Cabral, en 48" 4.5. Caratón, Tagal, Illusion, en 50" quieto. Monset, J. Martínez, en 50".

En 1.000 metros

Harina, Ríos, y Haney Rée, con Carrera, en 1'. Junior, bueno, para mejor la segunda. Ivanez, Marrone

En 1.200 metros

Cachivache, Bustos, en 1'18". Marvel, J. Díaz, en 1'18". Cachivache, Arduna, en 1'18". Arabia, Ríos, en 1'18". Cabiola, Arduna, en 1'18". Cabiola, Ortiz, en 1'18".

En 1.300 metros

Manitoba, Lindner, en 1'24". Elegante, Ríos, en 1'24". Manitoba, Lindner, en 1'24". Oro Ok, C. Herlitz, en 1'24". Bora Bora, A. Gonzalez, en 1'24". Kaiser, Zúñiga, en 1'24". Kaiser, Zúñiga, en 1'24". Bora Bora, A. Gonzalez, en 1'24". Kaiser, Zúñiga, en 1'24". Bora Bora, A. Gonzalez, en 1'24". Kaiser, Zúñiga, en 1'24".

En 1.400 metros

Lucha, Sa. R. Molina, en 1'42". Mi Chica, F. Arnaldo, en 1'42". Nuevo Sol, Aguirre, en 1'42". Cruquera, Sa. R. Molina, en 1'42". Tebas, Sa. R. Molina, en 1'42". Verónica, Sa. A. Garcia, en 1'42". Maravillosa, Sa. Ordóñez, en 1'42". Nota Loca, C. Arnaldo, en 1'42". Chamberlain, Sa. Padova, en 1'42".

En 1.500 metros

Carol, F. Castro, en 1'54". Orquesta, Sa. Molina, en 1'54". M. Bernard, F. Lagnicha, en 1'54". E. Pancho, F. Garcia, en 1'54". Parlor, F. Medina, en 1'54". Mayor, F. Castro, en 1'54". Contrel, F. Castro, en 1'54". Tigre, Sa. Rodriguez, en 1'54". Gran Tipo, Sa. Lindner, en 1'54". Bin Coba, Sa. R. Castro, en 1'54". Vendedor, Sa. Padova, en 1'54". Demillero, Sa. Padova, en 1'54". Seguro, Sa. L. Carrión, en 1'54".

En 1.600 metros

Arabia, Sa. A. X. X., en 2'. Silvestre, Sa. Bustos, en 2'. Parlo, Sa. F. Rodríguez, en 2'. Estrella, Sa. Arcaute, en 2'. Arabia, Sa. R. Castro, en 2'. Arabia, Sa. R. Castro, en 2'. Chalola, Sa. Ortiz, en 2'.

En 1.700 metros

Manitoba, Sa. Lindner, en 1'54". Elegante, Sa. L. Molina, en 1'54". Bora Bora, Sa. A. Gonzalez, en 1'54". Mayo, Sa. Ortiz, en 1'54". Kaiser, Sa. Ortiz, en 1'54". Oro Ok, C. Herlitz, en 1'54". Bora Bora, Sa. A. Gonzalez, en 1'54". Kaiser, Sa. Ortiz, en 1'54". Bora Bora, Sa. A. Gonzalez, en 1'54". Kaiser, Sa. Ortiz, en 1'54".

En 2.000 metros

Rosario, Sa. R. Molina, en 2'. Rosario, Sa. R. Molina, en 2'. Rosario, Sa. R. Molina, en 2'.

Ecos Gratos de la Exhibición de "Su Mejor Alumno" en Wáshington

ARTISTAS Argentinos Asociados acaba de recibir copia del texto de la carta remitida desde Washington por el embajador argentino Oscar Ivanissevich al Ministerio de Relaciones Exteriores y Culto, haciendo referencia a la exhibición de la película nacional "Su mejor alumno", en la Unión Panamericana.

La mencionada nota dice así:

"Sr. ministro:

Tengo el honor de dirigirme a V. E. llevando a su conocimiento que en el día de ayer fue exhibida en el salón principal de la Unión Panamericana la película de producción argentina "Su mejor alumno", basada en la vida de Domingo Faustino Sarmiento.

Asistió al acto una concurrencia numerosa calificada que podría estimarse en unas 700 personas.

"Con este motivo el consejero Drago escribió una breve reseña sobre Sarmiento destacando especialmente la amistad que sostuvo con el educador norteamericano Horace Mann.

"Esta noticia biográfica, que fué distribuída a todos los asistentes, permitió al público no familiarizado con el idioma español poder seguir la trama de la película.

"Al acompañar a la presente reseña de dicha reseña, debidamente traducida, me es grato informar a V. E. que la mencionada película obtuvo la más favorable acogida por parte del público.

"Al terminar la exhibición de la misma, el director general de la Unión Panamericana, doctor Leo S. Rowe, pronunció unas palabras para agradecer la colaboración de la embajada y se refirió en términos sumamente elogiosos al progreso alcanzado por la industria cinematográfica argentina.

"Aprovecho la oportunidad para reiterar a V. E. las seguridades de mi más alta y distinguida consideración.

"Fdo.: Oscar Ivanissevich, embajador extraordinario y plenipotenciario de la República Argentina".

Comentario previo

La reseña del consejero Drago a que hace referencia la carta alude a los méritos de la película, a su significación democrática, a la amistad de Sarmiento con Estados Unidos y a las enseñanzas que recoge en su viaje al norte. Explica luego su contacto con Horace Mann el gran educador de Norteamérica, su amistad por el y, en general, por muchas otras personalidades norteamericanas. Termina el comentario así: "Un alto nivel artístico y un gran talento de interpretación, han sido puestos de relieve en la producción "Su mejor alumno", legítimo y verdadero exponente del progreso alcanzado por la industria cinematográfica argentina".

LA SCOTILLA ENTREACTO

A LA ANTIGUA. — ¡Así que puede darse por seguro que Enrique Serrano inaugurará la temporada del Astral en 1947!

—Jurás que no peca.

—¿Y por cuánto tiempo permanecerá allí el gracioso y aplaudido actor?

—Sin límite. Parece que la empresa Gallo está por la tesis de que es un error limitar las temporadas a tres meses: si el tipo tiene éxito, es la mano, hay que cortarlo; si, por el contrario, la gente no resulta favorable de inmediato, no hay tiempo material de estrenar nuevas comedias.

—Ya era tiempo que alguien comenzara a pensar en las buenas cosas antiguas.

OTRO SEGURO. — Olinda Bozán y José Ramírez volverán el año próximo a El Nacional, pero no será a continuar de sin cinco cuando finalice la temporada del mago Fu Manchú.

—Es lástima, sin embargo, que esto comprometido contraído con anterioridad por la empresa Muscio, haya impedido que los dos festejados intérpretes continuaran sin solución de continuidad la alentadora campaña que están cumpliendo.

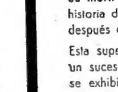

UNA MUESTRA EXTRAORDINARIA DEL CINE ESPAÑOL

Super Film se complace en presentar nuevamente a consideración del público, la soberbia película *"Reinar después de morir"* (*Inés de Castro*), dramática historia de una española que fué Reina después de morir.

Esta superproducción que constituyera un suceso con motivo de su estreno, se exhibirá desde hoy en el Cine Comedia, Paraná 426, a precios populares: plates $ 1.50

En los Teatros se Recordó a Marquina

Además de la exteriorización del sentimiento de pesar que produjo la muerte de Eduardo Marquina, tradujo en diversas resoluciones tomadas por las sociedades que agrupan a los autores, actores y empresarios nacionales, anoche, poco antes de comenzar cada uno de los espectáculos teatrales, se adelantó al proscenio un actor para decir algunas palabras recordatorias y solicitar del público el homenaje de un minuto de silencio.

Graciosos Números Trae la Ateniense

Todo Buenos Aires recuerda a aquellos alegres muchachos montevideanos que, agrupados en el Club Atenas, constituyeron aquella famosa "troupe" estudiantil cuya visita a esta capital fué acogida con tanto aplauso y tanto afecto, porque de ella desbordaba la simpatía, el desenfado y hasta la capacidad artística de muchos de sus integrantes. Ese conjunto nunca desapareció del todo en la ciudad del Cerro, y si así como ahora, perfectamente ajustados, sus cantores, reunían a los amantes del canto en el público porteño desde la sala del teatro Argentino. El debut se realizará el 6 de diciembre y el programa a ofrecerse comprende dos partes: en la primera, denominada "El viudo alegre", se hace una parodia de las más famosas óperas musicales, y en la segunda, "Varietté", se ofrecen una serie de motivos de diversa índole entre los que predominan los de carácter parodico. La Troupe Ateniense está integrada por más de cincuenta muchachos, quienes tan pronto visten de elegante traje de etiqueta como se transforman en "girls" o "vedettes" de revistas.

Un Conflicto Campesino Trae "La Aldea Maldita"

La tónica de "La aldea maldita" estrenada ayer en el Gloria, es esencialmente solemne. Nada hay en ella de trivial, de divertido o simplemente ilusorio. Todo es austero, sombrío y pausado. Hasta las tinieblas caen en noche y no transcurren sino el adelanto de una postrima escena dramática. Con estilo lento —adelantado siempre por el espectador— transcurren en la pantalla las vicisitudes de un hogar azotado primero por las malas cosechas y después por la huída de la mujer. Quedan —después de un paseo de un año— en la casa el marido, su padre, su hermano y un hijito. Con excepción del anciano, los demás la creen muerta. No es así, sin embargo, y la encuentran después de tres años en condición que quedó muy cerca de la casa solariega. Tras una breve estancia en el hogar conyugal, vuelve ella a partir, mas no definitivamente. Dispesta a redimir sus culpas, antes que volver a su anterior vida prefiere pedir limosna y así la sorprenden algunos aldeanos. En un día de fiesta, regresa al hogar, esta vez definitivamente, donde es recibida con alegría y pedluvios. Se tienen así las parábolas cristianas de la mujer adúltera y del hijo pródigo.

Actúan en esta producción, bajo la dirección de Florián Rey, las actrices Florencia Becquer y Alicia Romay y los actores Julio Rey de las Heras, Delfín Jerz y José Sepúlveda.

Dulcina de Moraes se Presenta en el T. Astral

"Bandido de Honor": un Buen Cómico en un Enfoque Risueño de la "Vendetta"

Por ROLAND

HACE poco, Tino Rossi viajó a Corcega y cantó a su manera dentro de una enmohecida trama de odios tradicionales. Fué en "La isla del amor". Ahora repite el viaje Noel-Noel, en otra versión, más eficaces recursos, y hace de la "vendetta" —traducción italiana de las eléctricas reyertas a muerte de cuanto Capuletto y Montesco, antes que el mundo mediterráneo— un motivo de sonrisa, de pura y diferente gracia para el público. Además, incombre de un personaje popularizado por Noel-Noel a través de una serie de comedias para el espectáculo argentino: es pariente de los Brazzia y llega a la isla en procura de pacíficas vacaciones. Arriba cuando sus tres últimos parientes están en camino del cementerio y breves la obligan a quedarse de heredar el único Ferroni sobrevivente. Su timidez, su miedo y su repulsión cultural al ejercicio de la "vendetta" provocan, con suma facilidad, episodios de risa, mas simples pero de suave representación. El amor, entre tanto, crucito en cusmio a los tipos —pero en el film sin parodia titulada "Nosotros, los Brazzia"— y más aún a los lugares, presta mayor interés a la narración a veces ingenua y desmazada. Junto a Noel-Noel, cómico de mímica expresiva, gran actor de gesto sugestivo rostro, Gaby Andreu, y un galán atlético a lo Stewart Granger, llamado Georges Grey, quienes, remedando a Julieta y Romeo, logran un amor más alta del odio aunque remplazan la muerte por un casamiento con terceros. En tipos característicos se desenvuelven, sirviendo a la comicidad del protagonista, Alessandro Rignanti, un campesino brutal, Guillaume de Sax, el brigadier, René Genin, el cura, Maurice Schutz, el alcalde, etc. Guillec Granger cendujo especialmente esta producción, deshago festivo de un núcleo de ex prisioneros de guerra.

Accidentado Viaje en Compañía con Risueños Episodios: "Pasaje de Amor"

Por DARIO QUIROGA

ACCION rápida, bordeando lo que se llama comedia de disparate, y diálogos ingeniosos son las características principales de "Pasaje de amor". De esta escuela enumeración no quedan, en el film, sino pocos méritos del libro. No basta la rapidez ni el diálogo para entretener al espectador durante noventa y cinco minutos como lo hace "Pasaje de amor". Ocurre también que cada una de las escenas ha sido planeada y realizada con perfecta noción de la situación y del juego de los actores. Mérito atribuíble en gran parte, en este aspecto, a Mervyn Le Roy, a quien el solo hecho de haber escogido a Claudette Colbert para el papel de Kit concede ya categoría de conocedor. Porque es difícil discriminar qué proporción de la eficacia de Claudette Colbert en "Pasaje de amor" reside exclusivamente en la protagonista. Cada una de sus intervenciones —que afortunadamente son la mayoría— ha sido llevada a cabo con tal perfección dramática que no caben objeciones y la identifican íntimamente con su personaje.

A su lado John Wayne, no obstante el riesgo de ser, al lado de Claudette Colbert, se lluce también en el papel de Rusky. Como ella, parece un ser humano antes que un actor. Y éste es otro de los aciertos directivos: no hay actor que no esté en su papel. Y Anne Triola compone acertadamente una jovencita galante del arrabal. Don de Fore pone segunda bel al binomio central y en una pocos metros asoma simpáticamente la fisonomía de Dona Drake en una sugestiva Dolores mexicana.

La mayor y mejor parte de "Pasaje de amor" transcurre durante un viaje —textura en auge en estos momentos— donde trabajan conocimiento los protagonistas. Como es corriente en las novelas amenas y de gusto popular, donde entre la felicidad inicial y la final se interpone siempre un mal entendido o una circunstancia desgraciada, aquí también, conspirando contra la bondad integral de la película, se le ha mechado esa aparentemente tan necesaria pota intermedia. Episódicamente aparecen algunos actores conocidos: Jack Benny y Cary Grant entre ellos y misteriosamente una comentarista radial que goza, al parecer, de gran prestigio en Hollywood.

"Pasaje de amor" es una producción de la R. K. O. Radio Pictures y fué estrenada ayer en el Rex.

Momento Musical

CONCIERTOS PARA HOY

VOCAL: Zulema Costa, en el Consejo de Mujeres, a las 18.15.

INSTRUMENTAL: Bruno Bandini, con la Orquesta de Cámara del Conservatorio Nacional, en el Cervantes, a las 21, en homenaje al Día de la Música.

MEXICO: Asociación Cultural Argentina de Educación Musical, en la Casa del Teatro, a las 18: canto, piano, recitados.

EL PERSONAL del Colón resolvió un homenaje a la memoria de Arnaldo D'Espósito, desaparecido como coreógrafo de la rotonda del cuerpo de baile del teatro.

Se Presentó Anoche la Pianista Myriam Stolek

Se indudable que la joven pianista Myriam Stolek, que se presentó ayer ante el público por primera vez, posee un temperamento lírico, profundo y condicionado para la música. Cualesquiera que sean los defectos que debe pulir —y la afirmación de musicalidad, que deja entrever para el futuro algunos frutos de madurez.

Pero así como es evidente su actitud, pues de manifiesto también la falta de dominio sobre el instrumento y la falta de concepción integral de las obras que ejecuta. Faltas acentuadas por un nerviosismo muy comprensible que proporcionaron dureza a ciertas obras y excesiva blandura a otras. Entre éstas, Beethoven, entre aquellas, Chopin.

Páginas de Scarlatti, Gluck-Saint Saens, Halffter, Ginastera y Debussy integraban también el programa. El público aquilató los valores de la joven aplaudiendo sus méritos.

"Bandido de Honor": un Buen Cómico en un Enfoque Risueño de la "Vendetta"

Por ROLAND

HACE poco, Tino Rossi viajó a Corcega y cantó a su manera dentro de una enmohecida trama de odios tradicionales. Fué en "La isla del amor". Ahora repite el viaje Noel-Noel, en otra versión, más eficaces recursos, y hace de la "vendetta" —traducción italiana de las eléctricas reyertas a muerte de cuanto Capuletto y Montesco, antes que el mundo mediterráneo— un motivo de sonrisa, de pura y diferente gracia para el público. Además, incombre de un personaje popularizado por Noel-Noel a través de una serie de comedias para el espectáculo argentino: es pariente de los Brazzia y llega a la isla en procura de pacíficas vacaciones. Arriba cuando sus tres últimos parientes están en camino del cementerio y breves la obligan a quedarse de heredar el único Ferroni sobreviviente. Su timidez, su miedo y su repulsión cultural al ejercicio de la "vendetta" provocan, con suma facilidad, episodios de risa, mas simples pero de suave representación. El amor, entre tanto, crucito en cusmio a los tipos —pero en el film sin parodia titulada "Nosotros, los Brazzia"— y más aún a los lugares, presta mayor interés a la narración a veces ingenua y desmazada. Junto a Noel-Noel, cómico de mímica expresiva, gran actor de gesto sugestivo rostro, Gaby Andreu, y un galán atlético a lo Stewart Granger, llamado Georges Grey, quienes, remedando a Julieta y Romeo, logran un amor más alta del odio aunque remplazan la muerte por un casamiento con terceros. En tipos característicos se desenvuelven, sirviendo a la comicidad del protagonista, Alessandro Rignanti, un campesino brutal, Guillaume de Sax, el brigadier, René Genin, el cura, Maurice Schutz, el alcalde, etc. Guillec Granger cendujo especialmente esta producción, deshago festivo de un núcleo de ex prisioneros de guerra.

Con "Lluvia", de S. Maugham, Debutará

Como se ha venido informando, hoy se presentará en el Astral actriz brasileña Dulcina de Moraes quien después de varios años vuelve a tomar contacto con nuestro público. Para su reaparición ha elegido la pieza de Somerset Maugham, "Lluvia", en traducción castellana de Francisco J. Bolla. La actriz visitante regresará con mucho éxito en su patria esta obra en versión portuguesa y ahora interpreta la comparsa de nuestro público a través de un personaje que se viene con su temperamento y su modalidad fonética. Junto a ella actuará un elenco escogido por el prestigioso primer actor nacional, Santiago Arrieta, e integrado por Angeles Martínez, Bernardo Perrone, Olimpio Robino, Camilo Da Passano, René Fischer Bauer, Miguel T. Bebán y otros. La obra ha sido puesta en escena por Dulcina de Moraes. Los decorados se realizaron sobre bocetos de Saulo Benavente.

Varios cambios

Otras novedades se registrarán esta noche. Así en el Politeama repondrán "Puebla de las mujeres" de los Alvarez Quintero. Será la última reposición de la temporada pues el 10 de diciembre finaliza la campaña del elenco de Josefina Díaz y Manuel Collado. También en el Apolo variarán parcialmente el cartel reconocido otra aplaudida pieza de Alberto Vacarezza: "Vamos a comer un asado en el ballé". En el Marconi, la compañía italiana de Alda Rizzegna, anuncia "L'amico di Buridano", versión a ese idioma de la pieza de De Flers y Caillavet.

Ana María Estrenará el "Capricho Español"

En función vespertina estrenará hoy Ana María en el teatro Avenida el ballet con música de Rimsky-Korsikoff "Capricho español", con argumento y montaje propios. Además de la deliciosa primera figura que encabeza el elenco al conjunto, tendrá intervención Roberto Nimmo, como brillarín solista. Los decorados de "Capricho español" fueron realizados por Armando Coll, sobre bocetos de Gori Muñoz.

ESTRENOS

Con dos películas norteamericanas una sola sala renovará hoy su cartel.

Ocean

"Su derecho a vivir" (Till the end of time). — Drama con argumento de Allen Rivkin basado en un libro de Niven Busch, dirigido por Edward Dmytryk. Intérpretes: Dorothy McGuire, Guy Madison, Robert Mitchum, Bill Williams, Jean Porter, Tom Tully, Ruth Nelson y otros. Producción norteamericana de R. K. O. Radio Pictures hablada en inglés. Complemento: "Genios trasnochados", norteamericano, en inglés.

Llegaron Copias de "La Hija del Pocero"

Informa Transocean que ha recibido las copias de la película francesa "La hija del pocero", producida por Marcel Pagnol, que reune a Raimu y Fernandel, secundados por Josette Day. Se tiene el propósito de estrenar esta producción en diciembre próximo.

ALMA TORERA

POR PARTIDA DOBLE

El gran alienista estaba de recorrida en el manicomio, enseñando las instalaciones a un grupo de hombres de ciencia. En el jardín hallaron a un joven distinguido, de aspecto extremadamente abrazado tiernamente a una muñeca de trapo.

—Es un caso interesante —explicó—; estaba enamoradísimo de una muchacha, y se volvió loco cuando ella lo abandonó para casarse con otro.

Y tal interrumpido por unos loquertos que cruzaban llevando dentro de una camisa de fuerza a un detenente que gritaba espantosamente con signos evidentes de un ataque furioso.

—Y ese... —continuó el doctor señalando al loco furioso—, es el que se casó con la muchacha.

ILUSTRADO

Le llamó la atención ver al hombre tatuado tan profusamente y le preguntó quién le había hecho tal trabajo.

—Fué mi padre —replicó.

—Comprendo —comentó el señor—; tiene usted el cuerpo cubierto de ilustraciones del autor.

REFLEXION

Los mejores recuerdos son aquellos que se nos han olvidado.

TRAGEDIA

El flamante viudo contaba a sus amigos como se había producido la tragedia y lo hacía de esta manera:

—Llamos en viaje de novios visitando las estepas rusas... Un día asaltó nuestro trineo una manada de lobos hambrientos y para salvarnos no tuve más remedio que arrojarles mi mujer!...

PEGUELE NO MAS

Al amigo que lo encuentra a usted en la calle cuando arrampina a su señora a una fiesta y le dice:

—Che, viejo, te mando un beso Maicna...

YO LO CONOCIA

Creía que el estribillo del canto al trabajo era "No hay vacancia".

—Habemos en viaje de novios visitando las estepas rusas... Un día asaltó nuestro trineo una manada de lobos hambrientos y para salvarnos no tuve más remedio que arrojarles mi mujer!...

ULTIMO RECURSO

Un millonario se enamoró eterna vez de una joven de condición humilde y como a pesar de que trataba de olvidarla cada día se enamoraba más, comentó su situación de este modo:

—No hay nada que hacer: tendré que casarme con ella para dejar de quererla.

NOVELA SUPERSINTETICA

Entre los regalos del casamiento había un collar de perlas. Siguen registrando a los invitados.

LA COPLA DE HOY

El amor de los hombres
es como la caña vana;
que de lo que dicen hoy
ya no se acuerdan mañana.

ES DIFICIL QUE LE CREAN

Si dice que nunca se esmeró en un corte de tango para que lo admiraran los amigos.

* * *

Si afirma que jamás tuvo que saltar por compromiso con una carreta.

* * *

Si asegura que nunca le pisó un pie a su compañera porque se equivocó de paso.

Ronda la Muerte en Torno al Sillón del Cartero Ruiz: Lleva 24 Días de Ayuno

JULIO Ruiz cumplirá el 28 del corriente, un mes de ayuno. Su huelga de hambre ha sido comprobada por facultativos de inspección prohibida. Tiene frío, pulso débil y aguarda la muerte que se aproxima lentamente. Mientras tanto —

—Por qué no reconocen el Sindicato del Personal de Correos y Telecomunicaciones? —nos pregunta. El sindicato ha cumplido con todos los trámites que ha presentado ante la Secretaría de Trabajo y Previsión. Sus libros y actuaciones han sido investigados minuciosamente, al igual que sus ingresos y gastos.

—¿Qué se espera entonces?

—Ruiz se exalta. A pesar de su debilidad, alza la voz y formula acusaciones y presenta argumentos. Está decidido a morir y está cerca de la muerte.

—No quiero en mis propósitos.

● **Ruiz y el sindicato**

A pesar de que se han dado informaciones en el sentido de que el sindicato ha retirado su solidaridad a Ruiz, éste desmiente categóricamente el caso.

—Sigo siendo el secretario del sindicato y cuento con la solidaridad de mis compañeros.

Después, ante una insinuación del redactor, insiste:

—No dejaré la huelga de hambre. Prefiero morir. Antes de tomar esta medida extrema, he gozado todas las puertas, he radiado todos los teléfonos posibles en favor de mi gremio. Ahora, mi cuerpo debilitado por el ayuno, reserva para los mismos y es necesario escucharla. No puedo abandonar la huelga de hambre para volver a golpear, de puerta en puerta, solicitando lo que ahora exijo en bien del gremio y con el respaldo de mi propia vida, puesta en juego por una causa.

● **La vida de Ruiz**

La vida de Ruiz corre peligro. ¿No ha llegado ya el momento de que intervengan las autoridades? El Congreso? Algunos parlamentarios, pertenecientes a diversos sectores de la Cámara de Diputados, han visitado a Ruiz en su casa o conocen su situación, que merece atención, no como mero problema personal, sino como asunto gremial de largo alcance, en el existe. Ruiz espera, a dos logros concretos: el reconocimiento del sindicato y la abolición de la calificación.

En lo que respecta al primero, se han cumplido diversas diligencias. Si existe una razón para que no se lo reconozca después de haber logrado su mismo sindicato, según parece, la aquiescencia del administrador general de la jurisdicción— esa razón debe ser hecha pública. En cuanto a la calificación del personal, que realizan los jefes, es una medida que alienta, nos informan diversos empleados de Correos y Telecomunicaciones, contra la eficiencia de los empleados que logran aumentos de sueldo por la simpatía con que los mire su superior y no por el trabajo que realicen. El "caso Ruiz" ha llegado a un punto —sin tener en cuenta el importante aspecto de la vida humana que peligra— que debe ser investigado a fondo.

CERCA DE LA MUERTE. — *Destro de algunos días —el 28, para más exactitud—, Julio Ruiz, secretario del Sindicato del Personal de Correos y Telecomunicaciones, cumplirá un mes de ayuno. A pesar de su debilidad, comprobada por médicos fehacientes, no quiere en mi propósito*

El angel desnudo
LA PELICULA MAS DISCUTIDA
OLGA ZUBARRY
Carlos CORES
Guillermo BATTAGLIA
Eduardo CUMINO
Dirección: CARLOS HUGO CHRISTENSEN
Sumilton
Un poco indiscreta
2 SEMANAS
NO APTA PARA MENORES DE 18 AÑOS
Opera

5ª SEMANA EXCEPCIONAL
GRAN CINE IDEAL
JAMES MASON
PHYLLIS CALVERT
MARGARET LOCKWOOD
STEWART GRANGER en
"EL HOMBRE DE GRIS"
"The Man In Grey"
Eastmancolor
Distribuye RADIO FILMS
GAINSBOROUGH
ARTISTAS UNIDOS

5ª semana
DE UN GRAN ESPECTACULO CINEMATOGRAFICO
CORNEL WILDE
en
"ALADINO Y LA LAMPARA MARAVILLOSA"
(A Thousand and One Nights)
En tecnicolor!
GRAN EXITO del cine MONUMENTAL
REFRIGERACION

El alma llena de ilusiones... soñando con la mujer que los comparta!
DOROTHY McGUIRE
GUY MADISON
"Su derecho a vivir"
(Till the end of Time)
con
ROBERT MITCHUM - BILL WILLIAMS
Tom Tully - William Gargan - Jean Porter - Johnny Sands
Dirección Edward Dmytryk
RKO RADIO
HOY Gran Cine OCEAN
ESTRENO

PRESENTA A LA GRAN ACTRIZ BRASILEÑA
DULCINA DE MORAES
Actuando en castellano con el primer actor
Santiago ARRIETA
ANGELES MARTINEZ, BERNARDO PERRONE, MIGUEL T. BEBAN, CAMILO DA PASSANO, CARMEN LUNA, OLIMPIO ROBINO, MARIA L. CORAL, PABLO VARNA, RENE FISCHER BAUER
Dirección DULCINA DE MORAES
DEBUT - HOY NOCHE (22.15 Hs.)
TEATRO ASTRAL

EN LA FAMOSA OBRA DE W. SOMERSET MAUGHAM
LLUVIA
TRADUCIDA POR F. J. BOLLA

TARZAN — *Cara a cara* — por E. RICE BURROUGHS

SIR BALALAIKA — *La canción del lago* — por R. B. FULLER

VIC FLINT — *A declarar* — por O'MALLEY Y LANE

PELADILLA — *Viejos amigos* — por BERNDT

CESAR, EL CAPITAN SIN MIEDO — *Un tugurcito, por favor* — por ROY CRANE

¡QUE VIDURRIA! — *¿Será heredero?* — por WILLARD

LA JUVENTUD DE BUFALO BILL — *La ayuda de Tommy* — por H. O'NEILL

EL VIEJO CASCANUECES — *Se comprende* — por R. VAN BUREN

FERGY — *Intrigas femeninas* — por MILTON

ANA LA HUERFANITA — *Fidelidad a toda prueba* — por HAROLD GRAY

EL PEQUEÑO ABNER — *Espíritu de sultán* — por AL CAPP

EL JUEZ JUSTO — *Argumentos de loco* — por BRENT y WELLS

DON GRAPINI — *Razones que convencen* — Por BATTAGLIA

TEATROS

COLON — SABADO, a las 21, y Domingo, a las 17.30. Clausura de la temporada. Hoy, viernes, 20 de 4 y 43: VIDAL, (estreno). Revista tradicional en un prólogo, seis cuadros y epílogo. Música de Ana Serrano Redonet. Libro de Miguel F. Tato. Coreografías respectivas por Juan Alfonso Carrión y textos de Rafael Jijena Sánchez. Dir. de esc. Enrique Rivero. PLATEA desp. $ 4.

APOLO — Corrientes 1371. 38-3938. Cía. Cía. Arg. de Ópera. Veranada, c. G. Cicarelli. T. Lodiardo y 40 figuras más. Hoy a Aroma Revista 18.45 y 22.15: **Los werkaches de antes no sabían geniales**; 23.15: **Lo, cayendo pueblo al baile.**

ARGENTINO — B. Mitre 1441. 35-4685. Cía. Garcia Leva Ormaz, c. C. Gonzalez. 18.30 y 23.45: **DON QUIJOTE**, comedia de Arniches. Platea 1.70.

ASTRAL — Corrientes 1639. 35-1707. Hoy a las 22.45: estreno (LAUTIA), comedia, drama. Tragedia. "Espectáculo Gala" presenta a la gran actriz Isabel Quiroga y Dualde de Morat, en castellano, c. Santiago Arrieta. A. Martínez, etc.

AVENIDA — Av. de Mayo 1222. 38-2293. Radio Rocket ANA MARIA. Hoy 18.30, 22.30: **El amor brujo, de Falla**; 20: **Lo que nadie sabe**, en dibujos animados del dalto en un actor. CAPRICHO ESPAÑOL, de Rimski-Korsakoff. Platea desde la butaca $0 4.20.

BUENOS AIRES — Corrientes 1373. 35-9890. Cía. Luis Arata, Dir. L. Calderón de la Barca. 18.30 y 23.15: **Mujer**, tríptico interpret. de Arata. Platea $ 2.50.

CASINO — Talcahuano 320. 31-2040. Funciones cómicas. Lo sec. Hoy 18.30 y 23.30: **TAXI AL CASINO**, revista de actualidad c. F. Ferrarotti, Bianchi, Sorel, Tejo, L. Torres, D. Arcy et Mar.

COMEDIA — Corrientes 1261. 35-3108. LUIS SAGI-VELA — Hoy a las 22.15. Jo popular sainete: **LA DEL SOTO DEL PARRAL**, gran interpret. p. Sagi-Vela y toda la Cía. Platea $ 4.50; pull. $ 2.50.

EL NACIONAL — Corrientes 960. 35-6411. Olinda Bozán y José Ramírez, en la hilarante comedia: **LOS MARIDOS QUIEREN CONCIA**. A las 18.30 y 22.15. Platea $ 2.50; pull. $ 1.50.

LICEO — Presidente J. Perón 2. 35-4291. Hoy 18.30 y 22.30. Ballet de **EL MUNDO ES UN PASUELO**, comedia de los Hermanos Martínez Quintero, p. la Cía. especial de A. Sánchez Ariño. A. Lassalle A. de la Torre, M. Corrientes. Asiert. Cadenas, etc.

FLORIDA — Florida 441. 31-7840. Cía. Arg. de Ópera. Abonto Carrillo. 18.45 y 23.15: **Lo, de Lola Dave** (ópera en un prólogo, c. J. E. Ocampo, Rodríguez Vila, Dra. Cordoba, Amelia Valtar. Asiento. Neco Cas. ent. Refrigeración.

MARCONI — Corrientes 1260. 45-6416. Cía. Italiana de comedia c. Alba Rosetti y Arte Escénico. Los dioses el maestro Bruno Bandini. Estrella Gran.

MUNICIPAL — Corrientes 1350. 35-6911. **DE PUEBLO EN PUEBLO**. Hoy 18.30 y 22: Verdaderos. Revistas, etc. Pl. sup. $ 1. Butacas de entrada.

NACIONAL DE COMEDIA — Lavalle 818. — Comedia Nacional de Cortina. Hoy 21.30: Conferencia en homenaje al Día de Mártires de Cuba. Dr. Ernesto Ramos del Conservatorio Nacional de Música y Arte Escénico. Los dioses el maestro Bruno Bandini. Estrella Gran.

ODEON — Esmeralda 257. 31-2837. — Hoy 21, mensual. Cía. Dora Gaspa Estrellas Serrador con Irma Cordoba, Hoy 18 y 22 en pasos: **LA ETERNA NIÑA** (1950 para mayores de 18 años, comedia que la consagró **CAMPEON DE MONOLOGO ESPECTACULO**, 120 representaciones.

POLITEAMA — Corrientes 1257. 45-3415. Cía. Dora-Cómico. Hoy a las 22.15: **PUEBLO ENTRE MUJERES**, comedia de los Hnos. Quintero. Platea $ 2.50.

PREMIER — Corrientes 1260. 35-2919. Aire acondic. Hoy 18.30 y 22.30, gran revista musical: **DE MOCHILA** c. Alba Cía. de Arte Español en la estampa musicalizada a cargo de maestro Alberto Ortiz. 4 sonos. $ desp. 2.50 y 4.50; pull. 2.50 y 1.50. J. Lo. ent. Refrigeración.

SMART — Corrientes 1261. 31-4202. Hoy: Gran estreno. Gal. global sonoro: **Pelos BEN A.111** en un tiempo de esto. Hoy 21.45: **ESPECTACO DE FIESTA**.

COSMOPOLITA — 25 de Mayo 450. 31-7000. Hoy especial de matinée para Fr. Interpret. R. Gonzalez, H. Dorbo. Un frasco **Tres en es de Gera**; **Tres cabeza colonial**. **Fistea** $ 1, tarde o noche.

CINES

ALVEAR — Esmeralda 309. 35-1323. Cont. desde las 13: La tierra de Nadie. Lagrimas; Vars. Prog. no apt.mes. 16 años.

AMBASSADOR — Lavalle 777. 31-5777. Hoy 14.30, 22.30: **LA NOVIA SIN LIBO**, p. R. Mulland Y. de Haviland; 21.15: Las tres reinas; 20.20: Varieté. Platea $ 2. pull. $ 1.

AMERICAN — Córdoba 1785. 46-6424. — Hoy: Fuera salvajes: La mujer vive de blanco con sus pequeñas. Cómico de abuela.

ARIZONA — Lavalle 727. 31-4957 — Hoy: GILDA (no apt.mes. 18 años). Estreno: Ella se fue sin despedirse.

ATENEO — Piedras 666. 23-6246. Alberque de mujeres: La mata de los cosmetes; El más infeliz del pueblo, $ 1.

ATLANTIC — Belgrano 1200. 38-9226. 17.40 y 22.15: La cenicienta; 23.45: Grumo en la noche; 20: Varieté.

AVENIDA — Av. de Mayo 675. — Cont. Refrigeración. Está en los estrellas; Concierto en el infierno; Bot., vars., cib. y Tust la fama. $ 0.60.

BROADWAY — Corrientes 1130. 35-3345. Refrigerado. Hoy 21: Burla hirlando; 18.40 y 22.40: MADONA DE LAS SIETE LUNAS (no apt.mes. 18 años). c. Phyllis Calvert y Patricia Roc.

CINE AZTECA — Paraguay 918. 31-2884. Cont. desde las 13: Fuerza secreta; Perfume de Oriente; Gran mad cómic. infantil. $ 1.

CINALCO — Callao 95. 35-1891. ★ **Hoy: Conflicto sentimental, 20. O'Hara; Cara de madera. C. Mundial: Todo pasa de noche. $ 1.50.**

CAPITOL — Suipacha 970. 31-4379. — Hoy: La erótica, c. I. Bergman; El renegado misterioso (inc.mes. 14 años); Dibujo animado Fiat. 1.50.

CATALUÑA — Corrientes 2866. 47-0922. Mondaca arpegio. Una mamada de pato; Sólo días de leencia; No te pueda olvidar. $ 0.60.

CITY — Defensa 849. 33-5679. — El último de los mohicanos; Médico y amante; Las aves, de Tom Sawyer.

CIRVANTES — Belgrano 1899. 38-2618. 17.40 y 22.20: Amores con CARAS DURAS (Cinemaescope). 20: Vars. Plat. $ 1.20.

CONTINENTAL — Corrientes 1543. 35-4106. Hoy: La venta colonial; Los misterios del Extremo Oriente; Un día con el diablo, c. Cantinflas. $ 0.60.

COLUMBIA — Parana 426. 35-0026. — Hoy 18.30 y 22.30. Reto de Cairo o Sólo me dispuesto de morir; El esto mundo. Pull. 1.50. Platea 2.50. Pull. $ 1.50.

CUALIK — Corrientes 1428. 35-4123. — $ 0.40; desde 7: Lobos. Nuestro matrimonio. El tren crollodor; Vars. y music.

ELECTRIC — Lavalle 838. 31-4918. Cont. desde las 13: Hermano orgulloso; Tonto y un tirado. H. Bogart. $ 0.60.

EXCELSIOR — Corrientes 3234. 47-6617. Cheste Ibero Carrión cruza el corazón; El día del tango. Pull. 1.50.

GAUMONT — Pueyrredón 1635. 38-9056. Pull. 6.60. Hoy 18.30 y 22.30: Un mundo en cintas; El viejo Hucha; Yo quiero morir en Buenos Aires.

GLORIA — Av. de Mayo 1222. 38-2293. Pull. $ 1.50. 2030: Vars.; Una semana en Buenos Aires; Hermano orgulloso; Tonto y un tirado. H. Bogart. $ 0.60.

GRAN CINE — Corrientes 2034. 47-6617. Cheste Ibero Carrión cruza el corazón; El día del tango. Pull. 1.50. Vars. Sb.

GRAN CINE MITRE — B. Mitre 1532. 38-6001. — Una noche en la ciudad; Estrellas; Travesuras de una solterona.

GRAN CINE FLORIDA — Florida 425. 31-4311. Hoy 18.40 y 22.45: **Mujeres y diamantes**; 16.40: Ay terrible en Buenos Aires; 19.30: Así terminó su querer. Pull. 0.60.

IDEAL — Suipacha 378. 35-3260. Reclamo: Cómico. Hoy 18.30 y 22.30. A las 16.30 y 22.45: EL MOSCHEE (Cinemaescope) con Jacques Pierre, Philippe Cubergt; El y 21: Vaya que luna de miel.

GRAN CINE LIBERTADOR — Corrientes 1316. 35-7442. Hoy 18.30 y 22.30: El hijo de los Rodríguez; Cómico. Pull. $ 1.20.

LOS ANDES — Corrientes 1379. — $ 0.20. 14.15 y 20: Café sentimental; El Cabrera del río. 23. Cualquiera o diablo.

PLAZA — Lavalle 869. 31-5311. Hoy 18.45 y 22.40: Aladino y la lámpara maravillosa; 21: Sin patado, Vars. Pullman. $ 1.50.

OPERA — Corrientes 600. 38-3330. Refrigeración. Hoy 18.30 y 22.40: **EL ANGEL DESNUDO** (no apt.mes. 18 años); c. O. Zubiri, C. Cuevas; 17.20 y 20.30: La hija del minero, p. E. Serrano.

SUIPACHA — Suipacha 442. 35-1195. Refrigerado. Hoy 18.30 y 22.30: ESCLAVO DE LA PASIONES (no apt.mes. 18 años), P. Heinreid y E. Fernández; 16.20: 20.30: PIES DESNUDOS, p. Ann Sheridan.

GRAN PALACE — Mitre 456. 31-4187. Pull. 1.50. 18.30 y 22.30: EL SEPTIMO VELO. 17 y 21: Resuelto de ahí.

GRAN SPLENDID — Santa Fe 1860. Hoy: El mundo blanco (no apt.mes): Lágrimas (no apt.mes): Pepita Jiménez.

HIJADU — Lavalle 38 - 4431. Hoy 18.30 y 22.40: Prisión sin rejas, c. C. Lucianos; 21.30: Ultimo estreno.

INCA — Corrientes 1538. 35 - 6118. $ 0.40: Corazón de mujer; Y... la calabaza pasa; Una noche en la capital de México.

LUX — Corrientes 1372. — Cont. Hoy: Nuevos ciudadanos; Con tiempo y cartón; Cuervos haraganes; Nat., vars., dib.; Comisario macho (inc.mes.). $ 0.35.

METROPOL — Lavalle 869 - 35-3956. — Refrigerado. Cont. desde 13: Cuando la primavera es equinoxe; Los hombres prefieren viudas. Pull. $ 0.60.

METROPOLITAN — Corrientes 1342. 38-9000. Refrigerado. Hoy 18.30 y 22.30: ADELAIDA BARRIOS (no apt.mes. 18 años). Noel Noel y Coby Andrews; 17.30 y 21.30: Un abuelo en la Madrid; 17.10 y 21.15: Variedades.

MUNDIAL — Corrientes 930. 35 - 3343. Lauracha; Tres millones y el amor; 17 y 22.30: ANGELES CON CARAS SUCIAS, c. J. Cagney, H. Bogart, P. O'Brien, A. Sheridan 18.30: La revolotea se casa, c. J. Leslie.

NOVEDADES — Florida 384. 31-1315. Refrigerado. Cont. con actualidades, franceses. Hoy: Ya EL DUO discutan el desamor; Cómico. Pull. 0.60.

OCEAN — Lavalle 719. 32-1315. Hoy 18.35 y 22.35: SU DERECHO A VIVIR, c. D. Hopper; 21: Gruñón transmachado: Platea $ 2.50; pull. 1.50.

PARAMOUNT — Lavalle 845. 35-0959. — Maria Cibele: El maestro Levita; Moderno los muchachos. Pull. $ 0.60.

PATRIA — Lavalle 862. 31 - 2916. — $ 1: 18.35 y 22.30: Las tres reinas Mar. 21: 21.10: La hora que olvidaron; 18.30: Don Quijote del altillo.

PETIT SPLENDID — Lavalle 956. — Hoy 18.15 y 22.35: Cada filete sentimental; 21.15: Cara de madera; 20: Puerto de esperanza. Platea $ 1.50.

PLAZA — Corrientes 920. 35-7171. Refrig. 18.15 y 22.20: La cárcel. 21.15: El mensaje siniestro (inc. mes. 14 años); 20.30: Vars. Plat. 1.50.

PONTEVEDRA — Corrientes 846 y 846. Not. c. El cerdugo de Lidice; Se cómico el Gonzaga; Bodas reales en Inglaterra; Sur. Arg. c. Tragedia en el Riachuelo; Pescado del mar, del cel. de Disney; Cuidado con el vecino. $ 0.60.

PRINCESA — Suipacha 440. 35-1166. Aire acondic. Cuento de sirena; Gigante chiquito; SUDAN. Platea 0.70.

RADIO CITY — Corrientes 3067. 48-0010 Medod. argent.; Sur. Arg.; Desierto conquistado; La diaga Humanitas; La pajadora; El bombardero heroico. $ 0.60.

REAL — Esmeralda 425. 31 - 2800 — El polo y el pulmón; Mama gallina; Vaquera fuerte; Leyenda de Paganini; Concierto de bohémios; Relojeros de altura, etc. 0.60.

RENACIMIENTO — Lavalle 925. 35-1850 El último de los mohicanos; Médico y amante; Aventuras de Tom Sawyer.

ROSE MARIE — Lavalle 756. 31-6411. — $ 1. 19 y 22: CELOS (inc.mes. 14 años); 21.35: Pasiones y ambiciones; 20.30: La hija del estilita.

ROYARTY — Corrientes 563. 31-9661. — Gremio de Pluto; Hombres de Mínimo; Estudiantes v. S. Lorenzo; Por la paz; Estela de plata; Chas bombers y una muchacha. $ 0.60.

★ **SARMIENTO** — Lavalle 855. 35-3238. Refrigerado. — 18.30 y 22: **El gran amor de Beaquer; 21.20: Bolívar; 20.20: ¿Quieres es un ejemplo?**

SELECT LAVALLE — Lavalle 971. 35-0235. $ 0.60: 24 horas en la vida de una mujer (inc.mes.); La mentirosa; Napoleón.

SOLIS — Corrientes 1356. 38-3000. 18 y 21. Éxito cinematográfico del año. Ayer del cine brasileño: KOL MIDRE BETHOVEN.

GRAN CINE TROCADERO — Lavalle 829. 35-1455. Hoy 20: Esta vez para ejemplo; 21: Los ángeles. 18.15 y 22.30: Ba-ja-ma-ra. Supers. $ 0.60.

COLISEO — B. de Irigoyen 500. 38-0137 Cinemaescope: La bella Helena; Marcia de la O; La maijuerda (inc.mes.). Pull. 0.60.

ENION — Independencia 2030. 45-2365 — Cinemaescope: La bella Helena (no apt.mes.); La mujer sin alma. $ 0.40

FLORIDA — C. Gómez. 34 - 0275. — Cont. desde la 14: Pecado y crimen jugual; Víctimas del pecado; Vars. «Solo p. hombres» hoy 18 a 0.30.

AVELLANEDA

COLONIAL — Av Mitre 161. 22-3957. — La arafa: La fiera de la vida; El castillo del Dragoncito.

MAIPU — Mairó 133. 22-7601. — Cont. Cantaloubas: Sublata galleys; Un rincón de Galicia; Bot. y variedades.

BARRACAS

BRISTOL — Avda. Velez Sársfield 350. 23-2222. — La amenaza de la selva (1 y 2º episo.); La pandilla sospechosa; El último de los Dragoneyes.

CUYO — Boedo 838. U. T. 45-0575. — Lauracha. A. Reset; Tres millones — y el amor; Mi suegra es una fiera (prog. no apto para menores).

CABALLITO

LEZICA — Rivadavia 4872. 60-9655. — Pelopierda de cebras; Tres millones — y el amor; Mi suegra es una fiera (prog. no apto para menores).

MORENO — Rivadavia 5050. 60-6302. — Aventura, C. Gable: Rompenuebes; El cero Jardinero. Completa $ 1.20.

★ **FELLGRISI** — Gaona 1316. 59-1667. — Eramos seis: Dos ángeles y un pecador; La mentirosa.

★ **PRIMERA JUNTA** — Rivadavia y Yerbal. 60-3228. — 18.30: El canto del cisne; Así es la vida: Jettatore.

★ **RIO DE LA PLATA** — Varela y Cuenca. 60-3101. — 18.30 y 22.30: **El gran amor de Beaquer; El último de los mohicanos; El mensaje blanco** prog. no apt. mes. 14 años).

COLEGIALES

ARGOS - Fen. Larrote 3455. 54-0673. — 17.20 y 21.50: LA EXOTICA, I. Bergman y C. Coopt; 20.30: EL MENSAJE SINIESTRO, J. Lodge (inc. vers. 14 años); 20: EL GURANO OFANO; Vard.

REGIO - Córdoba 6866. 54-3390. 17.20 y 22.45: LAURACHA, A. Reset (no sp. mes.); 21.20: MARIA ROSA, A Reset (inc. para niños); 20: BESOS BRUJOS, L. Lamarque y F. Delbosc.

FLORES

AVELLANEDA - Avellaneda 3671. 67-5835 La mamadamada de a bordo; La guerra a gano jo; Jettatore.

★ **FLORES** - Rivadavia 6661. 67-8261. — 18 y 22.30: **Conflicto sentimental; 21.30: Cara de madera; 20: Mujer, marida y rival, L. Young, C. Campbell $ 1.20.**

FENIX - Rivadavia 7002. 67-9500. 17.50 y 23.10: MADAME SANS-GENE, Sid Blackmer, Ann Sheridan, SIGNORAMENTE, P. López Lagar; 1930: HUELLA, E. Muñiz; Varietades y diálogos.

PUEYRREDON - Rivadavia 6874. 67-8258. — 17.45 y 22.15: LA EXOTICA, Ingrid Bergman; 21.30: MENSAJE SINIESTRO (inc. mes): 20.30: Variedades y diálogos. — Loc. num. en venta para sábado y domingo

REX - Gral. Artigas 60. 63-1867. 18.10 y 22: EL CASACATA DEL CIRCO, L. Lamarque; 21.35: AVUDAME A VIVIR, F. Dedeyer; 20: DON QUIJOTE DEL ALTILLO; Dibujos y variedades.

SAN MARTIN - Rivadavia 5968. 63-3363. — 18.25 y 22.45: LAURACHA, Amelia Bence; 21.30: MARIA ROSA, E. Dinodede; 20: CUANDO Rolitza en venta.

LOS ANDES - Boedo 777. 45-4223-7124. La señora de Perez se divorcia (inc. mes. 14 años); Tres millones — y el amor; Mi suegra es una fiera (prog. no apto para menores).

CABILDO - Cabildo 2242. 73-3832. 18.15 y 22.45: Lauracha (no sp. mes. 14 años); 20: Dilliger; 20: La casa de los millones.

GRAL. BELGRANO - Cabildo 2163 y 12-2598. — 18.20 y 22.30: Conflicto sentimental; 21.30: Cara de madera; 20: Burla de amor.

★ **GRAL PAZ** - Cabildo 2292. 73-2314. — La cárcel. 2. Bergman; 18.40: Mensaje siniestro (inc. mes 14 años); 20.30: Vard.

MIGNON - Juramento 2433. 73-3859. — Melodías para dos: Tres desconocidos (inc. mes. 14 años); Un mañana más.

PRINCIPE - Cabildo 2327. 72-2781. El monje blanco; Las tres reinas; El gran amor de Beaquer (prog. inc. mes. 18 años).

★ **RITZ** - Cabildo 465 - 72-0685. — 18 y 22.30: **Conflicto sentimental; 21: Cara de madera; 20: Puerto de esperanza.**

BOEDO

CINE-TEATRO BOEDO — Boedo 849 - 61-4433. — La pequeña señora de Pérez; La fiera de Pérez se divorcia; Mi amores 10; Mañana; Las tres reinas.

EL NILO - Boedo 1053. 45-2914-9622. — El diablo anduvo en los cheques; Cuando en el cielo pasen lista; Los tres mosqueteros; Variedades.

TOLLIES BOEDO - Boedo 1841. 61-3283. El viejo Hucha; Prisioneros de la tierra; La fuga. Completa $ 1.30.

LOS ANDES - Boedo 777. 45-4223-7124. La señora de Perez se divorcia (inc. mes. 14 años); Tres millones — y el amor; Mi suegra es una fiera (prog. no apto para menores).

CABALLITO - Rivadavia 4872. 60-9655. — Pelopierda de cebras; Tres millones — y el amor; Mi suegra es una fiera (prog. no apto para menores).

IMPERIO - Gaona 3581. 67-8322. — El hombre murciélago (1 y 2 episo.); Los mosqueteros del rey; Contratempo; Audaz y temerario.

LOPE DE VEGA - Lope de Vega 5744. 64-4343. — Bálido Hill; Alma rebelde, M. Hopkins (inc. niños); La bomba.

LINIERS

CAPITOLIO - Rivadavia 11460. 64-0265. El huésped N° 13: La mujer tigre; Dragones negros; El jinete alado (2 y 3 ep.)

EDISON - Rivadavia 11440. 64-0039. Dichoso engaño; El monje blanco (no apt. mes. 14 años); El gran amor de Beaquer.

GRAN CINE LINIERS - Av. Gral Paz (Cno.) Valdenegro. La alondra; La hechicera; Tres millones y el amor (no apta p. menores). Cómer. Cob.

PALACE RIVADAVIA - Rivadavia 9654. 67-7292. — El rey de la selva; Lobos del norte; Venga conga.

NORTE

BIJOU - Pueyrredón 962. 47-2316. — La casa de los millones; Los tres mosqueteros; La tía de Carlos. Compl. $ 1.

GRAND PALACE - Santa Fe 3840. 43-7261. Dibujos animados; Aventura, C. Gable y Greer Garson. Pull. $ 1.

ONCE

ALBA - Moreno 3697. U. T. 45- 3109. — Como te quiero te quiero; Perseución; Se moría naranja. Mar. $ 0.60.

ETOILE PALACE - Corrientes 2128. 47-4251. — Sirenas de Gran Hotel; Irene; Baile comedia; Pullman $ 0.60.

LUMIERE - Belgrano 3729. 45-2835. Antes que me muera; El amor llama dos veces; Nieve machacha. Pl. $ 0.60.

★ **ONCE** - Rivadavia 2866. 47-3137. — 18.25 y 23: Conflicto sentimental; 21.30: Cara de madera, C. McLeod; 20: Vaya sin suma.

PALERMO

ARGENTINO - Santa Fe 4830. 71-1876. El diablo anduvo en los cheques; Cuando en el cielo pasen lista; Los mosqueteros.

COLISEO PALERMO - Serrano 2437. 71-1725. — El chico de San Antonio; Jettatore; Lauracha; A para Mar; Los salteadores del oro (Serial); Rosa de Tezar.

LONDRES - Cnel. Díaz 1437. 79-0263. — El rey de la policía montada (serie completa); La prueba fatal; Not. Arg.

PARK - Santa Fe 4196. 71-2494. Vard.: El mensaje siniestro (inc. mes. 14 años); La cárcel, I. Bergman.

ROSEUAL - Serrano 2454. 72-3391. Sluros de explosión; Pista salvaje; La cuarta vista de hielo; Jettatore (no sp. mes. 14 años). Platea $ 1.20.

PARQUE PATRICIOS

RIVAS - Riola 2034. U. T. 61-1841. — El hamero; Tres lanceros de Brugia; Vard., dib. y variedades.

URQUIZA - Cuarteo 2832. 61-0619. — La selva de fuego; Flor de durazno; Las abandonadas (prog. no apto mes.).

PATERNAL

BENA - Av. San Martín 5016. 55-5758. El jinete indomito; Sangre hipica; Cupido y Marte; Jettatore.

PARNAVICCIO - Av. San Martín 1851. 59-0277. — CELOS (inc. niños 14 años); Fedora; Muelle de pescadores.

TARICCO - A. S. Martín 2371. 59-0219. Las tres mosqueteros; El jorobado de Notre Dame; El halcón en Hollywood.

SUR

CONSTITUCION - Bdo. de Irigoyen 1151. 23-8848. — Conflicto sentimental; Todo un genio; Cara de muñeca.

GRAN SUD - Bdo. de Irigoyen 1832. — 18.20 y 22.30: La erótica; Crimen en la noche; Variedades.

★ **NATIONAL PALACE** - San Juan 2461. 45-1125. — Una noche en la Opera; El amor de un ciego; Pliolo N° 5.

BUEN ORDEN - Bdo. de Irigoyen 1821. 23-7238. — El último de los mohicanos; Médico y amante. Pl. 1.20.

SOLIS - B. de Irigoyen 1433. 23-2721. — Conflicto sentimental; El último de los mohicanos; Médico y amante. Pl. 1.20.

VILLA DEL PARQUE

GRAN BIJOU - Cuenca 2734. 50-1838. Dillinger; El último de los mohicanos; Jettatore.

PARQUE - Cuenca 3256. 50-4448. — La erótica; El mensaje siniestro (inc. p. niños).

YAPEYU - Av. S. Martín 4283. 50-3700. El rey de la policía montada (serie completa); El tirano de la isla. Platea $ 0.60.

CI. JOL DE MAYO - Nazca 2233. 50-8568. — El capitán Blood; Las aventuras de Mark Twain; Variedades.

VILLA DEVOTO

LASERA - Fen. Beltrán 4273. 66-4532. — Lauracha; Tres millones y el amor; Cerdo de Cándida (prog. no sp. mes.)

VOREL - C. Gallo; Rompenuebes; Cómer. y Greer Garson. Pull. $ 1.

ONCE

DEVOTO - Nueva York 3330. 66-1442. — El más infeliz del pueblo; Mi suegra es una fiera; Un entrado un Medio.

VILLA URQUIZA

AMERICA - Av. América 2646. 51-1317. Lauracha (no sp. mes. 14 años); María Rosa; Pepita Jiménez.

★ **EDEN PALACE** - Baunaas 3260. 51-4153. La amada mamadamada; Mi mujer sin importancia; El jorgo del amor y del mar (prog. inc. mes. 14 años).

★ **9 DE JULIO** - Baunaas 2328. 51-2288. — Agua (mechoso); Fatiga radiofónica; Vard. (prog. inc. mes. 14 años).

★ **SUPERMO** - Bucarelli 1096. 51-1009. — Apaisanadamente; La cara de las chinas; El matrero.

PARQUE CHAS - Transversal Oeste 31-3037. 22-40. 24 HORAS EN LA VIDA DE UNA MUJER; A Bence (inc. niños); 23.10: EL ALMA DEL BANDONEON, L. Lamarque, 19.30: La canción de los heroes

VARIEDADES

LUNA PARK - Corrientes 82. 31-1999. Hoy, a las 21.30, pelear por el Campo O. de Oro que org. la Cía. Arg. de Box, sólo combates: Ramírez, Hayen, Urrea, Varela, H. García, J. Llanes. Pop. e 6.30.— Matinée para niños: Gatos con botas, Los guerreros en venta.

CIRCO SHANGRI-LA - Tucumán 88 22-2407. — Sábado y domingo, grandes funciones circenses con un variado programa. Acrobacias de mano-a-hombro, en motocicleta y otras atracciones.

BABILONIA - I. N. Alem 1183. 31-7003. Revista Artística. Espectáculo Nocturno. Visito en Bs. As. Noche, sec. a las 21.30. 22.30 y 0.45. Con comedia. $ 7.

EXCURSIONES

SCABEL LOS PALOMARES, LAURA LUJAN. Los dos Cuyanos. Hoy, a las 21, tarde o noche. Idá y vuelta en lancha y almuerzo, $ 7. **CRUZ COLORADA, CROYETTO, LAURA, TROMPELOS, PROGRESO.** Los mejores recreos del Tigre con salón de baile especial para turistas, pensionistas, excursionistas. Bolsita conteniendo leche y cucharaditas, y almuerzo, desde 1 $ 7.50, formen y pedidos: Casa GUDICE, calle Charcas 1626. U. T. 4-2511.

TOLEDO Y GLORIA. Hoy Parana Mirí, al 2 Charcas. Tigre. Bolsito conteniendo, ida y vuelta en lancha y almuerzo, $ 7. Informes: Casa GUDICE, Charcas 1626, U. T. 41-2511.

Para el Gran Match Mayor Juez

Sin Sorteo Fué Realizada la Designación de Macías

En los tres grandes partidos reelentes que dirigió el referee Macías, la suerte quedó de lado, hizo sido cosa del azar del bolillero, con el que se practica el sorteo de los árbitros. Era demasiada coincidencia que para Newell's Old Boys-Rosario Central, San Lorenzo-Racing y River-Boca, saliera la bolilla del referee número uno ya que el partido número uno ya la jornada Pero, así lo aseguraban quienes hicieron el sorteo y así lo confirmaron aquellos que verifica-ron ese procedimiento. Sin pueblo engaño. Apenas si en el terceroso, se hizo necesario el sorteo, pues en esa fecha había cuatro partidos de gran importancia, y para designar el árbitro central, entre los más capaces, se eligieron cuatro de ellos —los más prestigiosos— y fe sortearon exclusivamente para esos cuatro partidos. Y en tal sorteo, volvió a salir Macías para el más importante, por una rara coincidencia.

Claro que semejante hecho fué aceptado con agrado por todos los mundos, porque Macías, pese a chirla contra que tiene entre los dirigentes y la característica habitual —medio en serio medio en broma— seguramente nota sesgo de tradición del público, es sin ninguna duda, el árbitro más capaz de la nómina de arbitros del partido más trascendental. Por algo ORITRA lo bautizó como el referee N° 1 del continente".

Ahora acaba de quedar en vigencia la nueva disposición contenida en el reglamento recientemente aprobado, para casos especiales, la comisión de árbitros puede prescindir del sorteo reglamentario". Y tratándose de un caso como el del match sensacional del domingo, vino a la medida esta nueva legislación, para que sin sorteo y por derecho un virtud de sus méritos reconocidos e indiscutidos, para el más importante partido del año, se designara al mejor referee del continente.

Macías, pues, tendrá a su cargo la responsabilidad más grave de la gran jornada de pasado mañana. Será el galeón, mediante su autoridad y ascendiente sobre jugadores y público, quien dirija las testas y sin incidencias, el trascendental partido que habrá de definitivamente, el emocionante campeonato de 1945.

Hoy que decaer que la suerte lo acompañe, porque sus condiciones de habilidad las Dera consigo en separadamente. Que el partido terminó con la cordialidad que exige la cultura de nuestro medio y que Macías, una vez más, consagre ante los 80.000 personas que irán al campo de San Lorenzo, la condición de "Referee N° 1" del país, del continente y del mundo —por que reatarele méritos, si los tiene— del mundo entero.

Saúl Ongaro Explica su Situación con las Directivas de Estudiantes de La Plata

De nuevo se ha suscitado un conflicto entre el jugador Saúl Ongaro y el club Estudiantes de La Plata. El correcto centrohalf, muchacho culto, honesto y de probada fidelidad a los colores del club, acaba de defender desde hace estos años, sin que ni ningún momento se haya puesto en duda su fidelidad, ni que haya sido tildado de indisciplinado. Recurrió a la Asociación, y como no debía otro medio de reparar, salió a declararse libre a fin de temporada. Después, por mediación de amigos del jugador, se acercó al club, accedió a integrar el equipo de reserva y desistió de mi reclamación para dar término a un conflicto, el que no me tenía ningún interés en mantener.

Pero resulta que mientras yo sin formalidad ante estas bases, tratamos de la comisión directiva —siguió diciéndonos— jugando en el equipo de reserva, el club no cumplía la promesa formulada por el presidente de reincorporarme a

Crítica

EL DIARIO DE BUENOS AIRES PARA TODA LA REPUBLICA

Registro Nacional de la Propiedad Intelectual No. 213.300

Año XXXIV — Buenos Aires, Viernes, Noviembre 22 de 1946 — N° 11.588

NUEVO CONFLICTO EL JUGADOR ONGARO *ha reclamado de nuevo ante la A. F. A. expresando, según sus manifestaciones, que el club Estudiantes de La Plata no ha cumplido con el contrato ni con las promesas formuladas*

Se Inicia Mañana el Torneo con Handicap

El torneo de polo con handicap por la copa Provincia de Buenos Aires se iniciará mañana.

De acuerdo a lo dispuesto por la Asociación Argentina de Polo la jornada inicial tendrá por escenarios los grounds del Hurlingham Club, jugándose los encuentros seguidamente.

A las 17 horas: Santa Inés v. Hurlingham "A".

A las 17.30 horas: La Espadaña v. Hurlingham "B".

Un Merecido Agasajo se Tributará en el Almagro

El Almagro Boxing Club ha resuelto realizar esta noche un acto en honor del director técnico de box de la institución. Prudencio Melero. Figura ampliamente conocida en el ambiente a través de muchos años de paciente actuación. Por ello el agasajo del Almagro no puede ser más merecido y contrae con mas cantidad de amigos que ha sabido granjearse Melero en el deporte.

Riestra Dirigirá el Match en Racing

En síntesis, las designaciones efectuadas son:

Primera y tercera: San Lorenzo v. Boca Juniors, Macías y Solari; Vélez Sársfield v. Estudiantes, Cándaro y Helman; F. C. Oeste v. Platense, J. J. Alvarez y Ripetta; Tigre v. V. O. Boys. V. Rey y Saporiti; Independiente v. Ráciing, Riestra y Larraburu; Rosario Central v. Chacarita Juniors, Vázquez y Santone; River Plate v. Atlanta, Ghiano y Ondiñas, Lanús v. Huracán, Amoroso y Vargas.

Segunda: Tiro Federal v. Central Córdoba, Bilicercky; Argentinos Juniors v. Almagro, Girbau; Barracas Central v. Talleres, Gorbiano; Los Andes v. Excursionistas, Berdazco; El Porvenir v. Dock Sud, Parrilla; Defensores de Belgrano v. Acassuso, López; Banfield v. Temperley, Tarantino; Estudiantes v. Gimnasia y Esgrima, Pincioli; Argentino v. Quilmes, Gleser; Nueva Chicago v. Unión, Chaumont.

Tercera Amateur: All Boys v. J. J. Cetner, Ramírez; Parque v. J. J. Urquiza, Montalbetti; Central Argentino v. Colegiales, Felicini; Liniers v. San Telmo, Gregorio; Brown v. Dep. Huracán, Yossini y Dep. Riestra v. Alumni, Sabino.

Cumplieron la Primera Etapa de un Raid Dos Ciclistas

Han finalizado el viaje de ida los ciclistas Luis Roberto Forero y Otto Villalba, quienes partieron de la ciudad de Formosa el lunes y arribaron a la capital federal el miércoles. Los bravos ciclistas iniciarán el regreso el miércoles próximo y recorrerán nuevamente la ruta 11, que conduce a Formosa.

Atrayentes Perspectivas Ofrece el Match Bánfield v. Témperley

Gimnasia y Esgrima Contra Estudiantes

CONTINUARA mañana la disputa del campeonato de fútbol de segunda división, cuya fecha de posiciones destaca la posición privilegiada de Bánfield, considerado el mejor candidato a obtener el ascenso a primera, en virtud de la ventaja que lleva sobre el resto. Con todo y debido a las muchas fechas que aun faltaban por cumplirse, el certamen no ha perdido su interés, y cada una jornada exquisse atrae la atención de gran número de aficionados.

Contra Témperley

Como es natural, la mayor importancia se alzará al compromiso que debe sostener el puntero y en este caso se justifica más aún por tratarse de su rival Témperley, de un enemigo tradicional, por razones de vecindad. Además, el equipo visitante del match tendrá lugar en Bánfield y esas cualidades técnicas muy apreciables, razón por la cual está en condiciones de, por lo menos, contribuir a que la fecha alcance alternativas lucidas.

Peligra Gimnasia

A su vez Gimnasia y Esgrima de La Plata no las tendrá todas consigo, debe que habrá de medirse con Estudiantes, un conjunto que además de contar con algunas performances discretas, llevó en la ocasión la ventaja de ser en una cancha habitual, la de la de Atlanta. Es, por lo tanto, otro partido de mucha importancia.

Clásico rosarino

Aunque no tendrá mayor influencia en las primeras posiciones de la tabla, figura un clásico que despierta gran expectativa. Nos referimos al de Tiro Federal y Central Córdoba, todo un clásico de la ciudad de Rosario, que se desarrollará en la cancha del primero.

También en Rosario habrá otra lucha interesante, como es la de Argentino contra Quilmes. Merece mencionarse, en forma especial el match entre El Porvenir y Dock Sud, dos teams de buena capacidad y que se pueden afirmarse de Argentino de Quilmes y Almagro.

Completaráen el programa Barracas Central v. Talleres; Los Andes v. Excursionistas; Defensores de Belgrano v. Acassuso y Nueva Chicago v. Unión.

Tendrá Newell's Nuevo Terreno Para Estadio y una Gran Sede

ROSARIO, 21 (De nuestro corresponsal). — Los socios de Newell's Old Boys de Rosario aprobaron la compra del terreno para la construcción del nuevo campo de deportes y también el proyecto para levantar una gran sede social.

El terreno se halla situado en Ovidio Lagos, principal vía de acceso a la ciudad y las calles Rodríguez, Amenábar y las vías del Ferrocarril del Estado, a siete cuadras del field actual. La superficie es de 28 hectáreas cuadradas y su costo es de $ 550.000. En cuanto a la sede social, se firmó la escritura de la compra del terreno, situado entre Ribera y Córdoba. Su superficie es de 1.200 metros cuadrados y su costo de $ 175.000.

Analiza la Situación el Conservadorismo

EL comité ejecutivo de la Junta Reorganizadora del Partido Demócrata de la Capital Federal, ha dado a publicidad un amplio manifiesto en el que critica el actual estado político del país, sosteniendo que las alteraciones que en la vida política argentina han constituído el desplazamiento de las fuerzas conservadoras, evolucionistas y progresistas, ha traído consecuencia el auge absoluto de las corrientes demagógicas que antes y ahora, transformadas o no, afirmaron y afirman la primacía de los plebiscitos sobre el auténtico orden institucional. Formula además severos juicios sobre la intervención de las relaciones con la Unión Soviética y sobre el plan quinquenal, al que atribuye tendencias totalitarias.

"En el período de 4 de junio hasta el 24 de julio, en grandes concentraciones, el pueblo de la República, en todas y cada una de las elecciones del 24 de julio, dijo:

"No deseamos ahora, ante la inminencia de los comicios, que el pueblo se pronuncie y frente a las perspectivas de que, en caso de triunfo, el "pronunciamiento" de 1943 lo pueda hacer en el sentido de que se pretende suprimir la democracia del Presidente Perón, en nuestro deber, en el término del actual presidente de la República.

"Queremos que sabe que existe una fuerza, el Partido Demócrata, que ofrece fuerza al pueblo, y que continúa siendo inquebrantable en sus convicciones del partido constituyente de 1943, que ha logrado en el período de 3 años de gobierno, que ha logrado en el período de 3 años de gobierno, que ha logrado que el pueblo, en todas las elecciones, en todas las ocasiones, que el Congreso se apreciar, ahora, a otorgar facultades ilimitadas al P. E. para que disponga de los derechos y de los bienes de los habitantes.

"Nosotros, cuando estes elecciones, se dirigimos a pedir a la ciudadanía de los Partidos del Estado, Dos Partidos del Estado, Dos Partidos del Estado, Dos